(第三種郵便物認可)(康德四年十一月一日)　康德柒年捌月肆日　星期日　濱江日報　陰曆柒月初壹日　第玖伍柒號　第壹版

濱江日報

康德四年十一月一日發行

發行人 楊墨宣
編輯人 趙秋鴻
印刷人 呂仲三
發行所 哈爾濱道裡經緯街
印刷所 濱江日報
電話 總務局二七七九 編輯局三一七〇 營業局二七七九
本報價目 零售每份八分 一月一元四角 外埠加郵費兩角

第玖伍柒號 本報今日出兩大張

德軍大舉總攻擊英國前
英機編隊擊炸德土
主要都市漢堡等均蒙重創
軍事專門家觀測德將於九日前攻英

【倫敦三日國通電】據英國官邊發表稱：二日白晝，英軍實行大舉空襲，德意志爆炸有軍事施設之德國主要都市全部，就中漢堡港，事實上已化爲廢墟。又對布萊緬港，對其造船所岸壁船渠，並庫奧都略爾克飛行場及其他，投巨彈數千噸，據現在之報告，英空軍爆炸都市數，實爲百十二云云。

【倫敦三日國通電】在德軍之對英總攻擊前，據英軍事專門家觀測，德國之電擊作戰，據觀抑或在九日前決行。即德國如果實行電擊作戰時，必利用適於上陸作戰之滿潮期，是故諒能在由五日至九日之間。如若逸失此機會，滿潮期將在一日後之九月二日以後，因其入於暴風期，故於其時對英進擊，將陷諸不可能云云。

三菱倫敦支店長
槇原氏被逮捕
此爲對日檢舉英之報復手段

【倫敦三日國通電】繼槇原三菱商事支店長之逮捕，三井物產倫敦支店長代理田邊俊介氏，二日夜亦被英國官憲逮捕云。

【倫敦三日國通電】三菱商事倫敦支店長槇原覺氏，由二日午後九時，突如被英國官憲所逮捕，其原因[illegible]不明，[illegible]，抑或爲對在東京英人檢舉之報復手段云。

【倫敦三日國通電】接到英官憲檢舉在住日人情報之內山總領事，立赴日本大使館，關於善後策，與岡本參事官，進行協議云。

槇原氏被逮捕之經緯

【倫敦三日發國通電】關於三菱商事倫敦支店長槇原覺氏之逮捕，據其後判明者，二日午後八時，便服之英官憲二名，訪問巴透尼克，吾司特比爾之槇原氏私宅，依一九四〇年五月十七日之法令，出示拘引狀，要求其同赴警察官衙，槇原氏夕食之後，於下午九時，由自宅赴警察矣。一九四〇年五月十七日之法令，乃『於戰爭遂行上，有不利行爲之外國人不加以放逐國外處分而拘禁之』之外國人取締令也。

駐在倫敦之日當局
鳩首協議善後方策
決向英方提出嚴重抗議

【倫敦三日發國通電】槇原覺氏逮捕之後，與槇原氏同居之三菱商事會計主任河西滿芳氏，同三菱銀行支店長山川拾次氏，急赴大使館報告一切。岡本參事官，辰巳陸軍武官，近藤海軍武官，內山總領事等，鳩首協議善後策。至二日深更，大使館於三日將對英外務省提出嚴重抗議云。

See Reuters re rents
See Cortley re deeds & insurance
See Bank re balance & shares in London
I know what is best
Always my only love
I have seen Eric well treated
but there is no doubt how
matters are going

寫眞說明
上，爲已自殺之古克斯英記者與遺書。下，爲自殺之現場。

上海領事團
開第二回會議
三浦總領事提出修正案

【上海三日發國通電】於上海防止暴力行爲之第二回領事團會議，二日午後三時半，於工部局會議室，由代表主席領事丹麥總領事報爾西爾氏司會，日方三浦總領事以下，英美德意西各國總領事出席。三浦總領事與[illegible]指摘前回會議上提出決議案之缺陷後，提出修正案，其理由如次

一，對抑壓暴力行爲，希望確立上海之治安，日本當局決不落人後，而與其他機關全幅協力。

二，前回提案之決議案，頗有招來嗾使重慶分子之暴力活動，或獎勵之結果危險。

三，日本側之主張，爲認識所謂上海及其周邊日本軍占領下，並南京政府治下之明白的現實，由租界一掃向重慶逅逃之蔣政權諸機關，及抗日分子强調，力說以此爲除去租界內暴力事件之根本的原因。關於三浦總領事提案之修正，入於討議之中。對方之主張，毫無異議，結果採擇如左之決議案。又決議採擇後，關於暴力行爲之具體的防止方法，由三浦總領事講述，已遭決意之增强，共同租界工部局警察，法租界警察，上海特別市政府警察，與日本憲兵隊各警察，作一層密接有效之連絡方法，並提議由領事館與工部局指令之事，雖有二，三之質疑應答，結果採擇三浦總領事之提案，於午後六時散會矣。

決議

××××××××××××××××××××

上海領事團鑑於暴力行爲，乃反人類及文明之遺義。又認爲於上海之暴利行爲，極盡悲慘，因此右行爲不問何人所爲，均與以否認，更以認識上海及其周邊之現實事態，對上海共同租界工部局參事會，充分考慮上海及其周邊之事態，防止芟除所有形式之暴力行爲，要望盡全力維持共同租界內之治安云云。

德對英最後勸告
用飛機撒佈傳單小報
請英民選擇和戰之一

【倫敦三日國通電】德空軍二日早朝來襲英格蘭南部一帶，撒布開戰以來最初之宣傳小報。對英國民要求其選擇和平抑或破壞之一，右之宣傳小報，可謂希特拉對英國民之理性，下以最後之勸告，爲七月十九日希特拉總統德國國會演說內容之要約者云。

意軍向埃及國境行動
準備與德軍呼應開始作戰

【倫敦三日發國通電】據英官邊情報稱，擁有相當兵力之意大利軍，集結於利比亞國境北端。二日戰車與砲兵隊協力，向埃及國境開始行動。於德意志英本土攻擊迫切之時，與此相呼應之意大利之大規模之作戰，頗遭重視云。

地方豫算
決以重點主義
實施緊縮方針

【新京三日國通電】各省及新京特別市豫算主務者會議之第二日，仍繼續昨日，於本日午前九時，在國務院講堂開會。當由中村財務科長說明左列各事項。

一，關於北邊振興特別會計之事項。
二，關於國費豫定經費之事項。
三，關於地方債之事項。
四，關於康德七年度豫算施行之事項。

各省關於地方債，均極力體察政府之方針，在積極的重點主義下，臨以緊縮方針。故本年度之實行豫算，在八月末日以前，施以計數的整理後，即行提出於中央。至斯於午後五時許，日程即行畢事。至於第三日，則以各省特殊之情形爲中心，豫定地方間，互相交換毫無隔閡之意見，俾政府之資金計畫方針，臻於澈底云。

暫行民籍法原文（三）

二，報告之受理年月日及報告人之職姓名。

三，證書謄本之受理年月日，並證書之製作人及謄本發送人之職姓名。

四，命爲民籍記載之裁判之年月日及法院。

第二十四條　市街村長受理呈報書，報告書或其他書類時，須於其書類記載受理之號數及年月日，本籍地之市街村長，爲前項之手續後，須速爲民籍之呈報。

第二十五條　有戶長變更之呈報，或聲請時，須依其呈報或聲請，及前戶長之民籍而編製新民籍，於前項情形，須於前戶長之民籍記載事由而抹消之。

第二十六條　因死亡，婚姻或其他事由，須由民籍除去一戶之全員，或一戶內之一人或數人時，須記載事由，抹消民籍之全部或一部。因婚姻，收養或其他事由，被除籍者之本籍地之市街村長，爲前項之手續，須於接到入籍之通知後爲之，但受入籍地之市街村長送交呈報時，不在此限。無戶可入，應由他市街村長編製新民籍時，第一項之手續，須於接送新籍編製之通知後爲之。

第二十七條　民籍之記載，須字畫明瞭，不得用略字或符號。記載年月日，須貳叁拾之文字。文字不得改竄，如爲訂正，插入，或削除時，須將其字數記入於欄外，或於文字之前後，附以括弧，由市街村長蓋印，其削除之文字，須留存得以認明之字體。

第二十八條　每爲民籍之記載，市街村長須於其文末尾蓋印。

第二十九條　民籍用紙中之某部，於用盡時，得用補箋，於此情形，市街村長須於補箋與本紙之騎縫蓋以職印。

第三十條　因本籍之轉屬，或其他事，由他市街村長，有爲民籍記載之必要時，受理呈報之市街村長，須速將呈報書之一份，送交於他市街村長本於前項情形受理，呈報之市街村長，有爲民籍記載之必要時，非爲其記載後，不得送交。但於第二十六條第二項情形，不在此限。

第三十一條　前條之規定，於依非呈報書之書面，應爲民籍之記載，準用之，於此情形，市街村長，須作成其受理書面之謄本而送交之。

日本外交方針
打破從來外交常識
—建設大東亞共榮圈—

【東京三日國通電】關於新內閣之外交方針，乃以外交轉換，爲今次政變重大要素，國內固不待言，且爲世界注視之的。但此於一日之基本國策，依政府之發表，及由首相談，並外務省所發表之外相談之同日松岡外相對記者團之非公式談話，已發表其一半。關於具體的外交方策，雖尚未明示，但由外相之談話所發表之內閣外交方針，第一先以中國事變之處理爲第一前提，且與此大相併而包含荷印之建設大東亞共榮圈爲外交目的，由此可窺有相當之彈力性，關於對國際關係，有田前外相等外交主義，謂與任何國家，皆保持友好關係，有仍不出外交常識之感，而松岡外相，乃聲明拋棄八面鋒的外交，即此後之外交方針，在脫去從來所謂與各國保持友好關係之消極的領域，而對於無提携可能之國，保持友好關係之努力，已然中止，有將不由我方積極的呼籲，締造友邦之方針。惟對於可爲我外交基本之皇道精神，以取同調爲不可缺之條件，固不待言。由此觀點觀察，新內閣之外交方策，實以所謂外交轉換爲根底，又當此實踐，松岡外相果如何發揮其外交手腕，乃爲極可注目之事云。

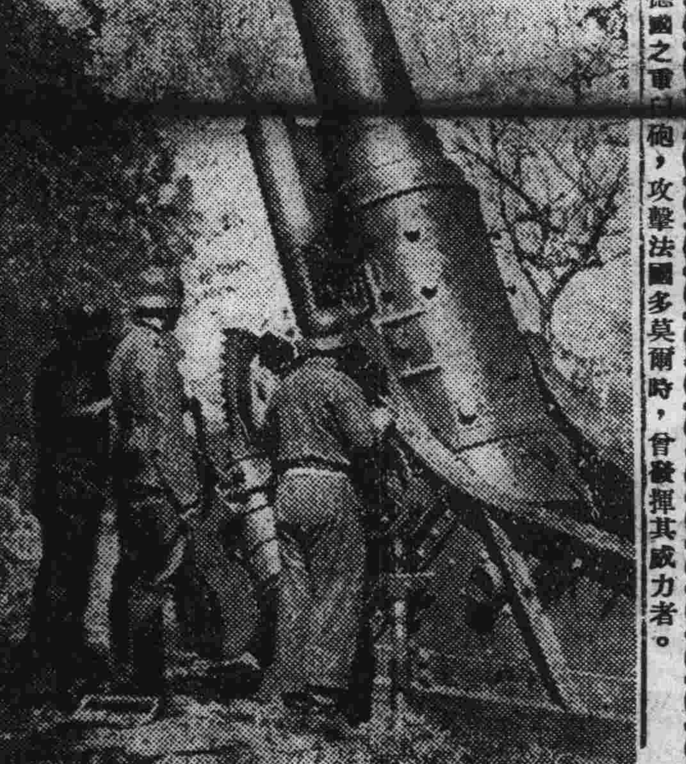

寫眞：德國之重臼砲，攻擊法國多莫爾時，曾發揮其威力者。

美蘇通商協定
已滿期失效
雙方更新交涉

【莫斯科三日發國通電】薩斯通美國代理大使，二日會見米克蘭外國貿易人民委員，協議八月一日滿期失效之美蘇通商協定，作更新方案之進行協商。關於交涉之進展狀況，薩斯通代理大使，並米克蘭委員，均緘口不言云。

武部新長官
五日自東京起身
八日抵新京蒞任

【東京三日國通電】武部新總務長官，業已豫定五日乘午前九時自東京驛發燕號車起身。午後二時十七分抵名古屋，自此乘電車，至宇治山田，參拜伊勢神宮，然後至京都，下榻於都旅館中，六日午前九時五十五分自京都驛發車，午後九時至下關，然後至釜山連絡船，經由朝鮮，八日乘望號車着任新京云。

芬蘭國內情勢不穩
共產系勞動者與警官隊發生衝突
街頭有反政府示威運動

【希爾達基二日發國通電】一日夜，希爾達基共產系勞動者，與警官隊之間發生衝突，加里歐大總統，二日發出大總統令，禁止無許可之集會。最近急進派學生團，勞動者，反政府街頭示威運動頻發，國內極爲不安。如此之情勢，芬蘭已有與波羅的海三國，同樣編入蘇聯之先兆，頗值重視云。

日本財界將行積極協力
確立大東亞共同經濟圈

【東京三日國通電】依政府已明確表示之基本國策要綱之發表，故財界方面財經政策之基本的指標，對於今後行將展開之經濟體制確立之諸方策，示有積極的協力之態勢，即近衛內閣成立以來，中央物價協力會議，全產聯盟，經濟聯盟等，乃有隨國防國家建設，爲經濟機構之再編成之態勢，但依此次基本國策所明示之大東亞共同經濟圈確立，即本國經濟之脫離外國依存性，實爲經濟界自體之吃緊要務，遇有機會，即勿寧實行。又於爲此等諸方策之前段的措置之貫通主要物資之生產，配給，消費之一元的統制之强化時，乃一擲從來之聽命由天之態度，欲依國民協力以圖其達成，因此誠爲財界所最歡迎，而經濟界，當今後之金融統制之强化，貿易政策之刷新，產業之重點主義等施策之實施時，對於統合集中，其總力而爲新經濟機構之成育，將積極的協力之空氣，益爲一層濃厚云。

日本基本國策之特質
保置重於滿洲國經濟產業

【東京三日國通電】第二次近衛內閣基本國策要綱，乃係以組閣途上之七月十九日，在荻外莊所開之近衛首相，東條陸相，吉田海相，松岡外相之所謂最高會議爲根幹，於組閣畢事之後，即連日經閣議擬議，並與大本營連絡會議，如決定爲內閣不動之根本政策，而以排斥空頭支票爲標語。惟政府對於要綱各項目，將如何調整以移歸實行，尤喚起深甚之關心，以是以新基本國策之特質，所有滿洲之經濟產業，於其重要之位置，全面的使之迎合，故殊有注目之必要。即係按據基本國策第三項所載，以日本爲中心，確立以日滿華三國經濟之自主的建設根底，故爲其施行計，以確立日滿華一貫之大東亞共同經濟圈爲目標，列舉施行三國經濟集團之計畫經濟，並財政計畫及金融統制，貿易政策，食糧政策重要產業等，而示以各種之新地的調整，是以殊認爲重要之意義焉。

美聯合艦隊
歸還珍珠灣

【火努魯魯二日發國通電】由主力艦，巡洋艦，驅逐艦十隻，編成之美聯合艦隊之一部，過去曾行動於夏威夷南方水域，二日突如歸回眞珠灣矣。

中共幹部聯名通電
要求重慶肅清反戰分子
保守聯蘇抗日政策並期强化

【香港三日發國通電】中國共產黨朱德，彭德懷，林祖涵等全幹部連名，由一日起，對開會中之重慶全國黨政軍首腦部會議，要求保守聯蘇抗日政策之强化，對退步分子及反戰主義者，澈底肅清之通電。更於最近將派代表赴重慶，提出中共側之抗戰案云。

之。他一隊午後四時，又奇襲瀘縣痛烈爆擊同處軍需品集積所，及其他軍事施設，使瀘縣全歸潰滅矣。

【〇〇基地三日國通電】中國派遣軍報道部發表；陸軍航空部隊小川，鈴木，高橋，松山，竹下，片倉各部隊，二日午後三時半，痛炸重慶西方三十公里之壁山軍事施設，與以甚大損害後，全機無事歸還基地。當本攻擊時，於壁山與敵戰鬥機六架交戰，已將其擊退云。

日海軍航空部隊
編隊聯翼爆擊重慶
對重慶周圍之軍事施設爆燬

【〇〇基地三日發國通電】華中艦隊報道部〇〇基地，二日午後九時發表：海軍航空部隊，二日決行第二十五次爆擊重慶。日爆擊隊，冒冥猛密雲，前後殺到重慶周邊之隆昌，瀘縣，北培，新村，投下巨彈。於合川上空，更與敵戰鬥機交戰，而擊退之。於北培新村，使軍事會議所催之敵首領震撼，全機無事歸還。

【〇〇基地三日發國通電】增永，中村（友），田邊各部隊長所率之海軍航空隊，大編隊羣，二日午後三時，衝長江沿岸垂低之暗雲，長驅飛向四川奧地，急襲目下召集全國軍政要人開催最高國防會議中之重慶周邊北培，新村，投下巨彈，使敵首腦心寒，全機悠悠歸還基地。陸續鈴木，中村（源），山縣，石橋各精銳，同三時半，襲擊重慶西南方百哩，水陸交通之要衝瀘縣，作果敢之低空飛行，連續的以〇〇公斤之巨彈，投向敵軍事施設。佐多，瀨戶，安達等各海軍航空部隊精銳，亦於同時刻奇襲重慶西方百哩之隆昌，完全粉碎同地軍需品集積所後，更擊破同市內之重要設施，火光冲天，歸途中，於合川上空（重慶西北四十哩），與敵E十六型戰鬥機，演壯烈之空中戰，而擊退十餘架云。

日海軍航空隊
大舉炸鷹潭

【〇〇基地三日國通電】華中艦隊報道部〇〇基地發表；海軍航空部隊村部隊，二日冒熾烈之敵軍地上砲火，對浙贛線鷹潭附近倉庫羣，投以巨彈，使其爆發燃燒。此外對貨車羣加以爆炸，收到甚大戰果，全機無事歸還基地。又海軍航空別動部隊，一日爆炸鄱陽湖東部之要衝景德鎮，爆碎倉庫羣數十棟云。

興亞

訪日西班牙使節團抵寧
三日正式訪問新政府

【南京三日國通電】訪日他政府要人之後，即往訪西班牙經濟使節團々長希　總軍司令官，日本大使館羅納中將等一行，於歸國途次，爲向國民政府表示敬意起見，已於二日午後三時四十分，自上海來寧，擬於三日往訪汪代理主席，及褚外交部長，並其等，此爲第三國人最初次之式訪問新政府者：　再者　奧萊安氏，爲視察經濟情勢起見，亦於同時來寧，擬於三日往訪汪代理主席以下各要人云。

中央電訊社 設立廣州分社

【廣東三日國通電】中央電訊社廣州分社，於一日已開設於廣東市廣衛路廣福巷，即日辦理華文通信業務，並於當日午後三時，招待日華官民代表百餘名，舉行披露宴云。

英船佛山號停船廣東
觸犯珠江航行之條項

【廣東三日國通電】廣東，香港間英國定期船佛山號，（二，六〇〇噸），一日自廣東出港時突然停船，衝起多大之激動，蓋英國（太沽行）汽船會社佛山號，於本年二月一日自日陸海，軍制定之珠江水先協會暫定規定實施以來乃，載引水者每週於香港．廣東間航行一回，竟以引水料金太高爲理由，日，法，荷等各船會社之引水料，乃不支給，至六月末已欠香港四千二百弗九十仙，計爲軍票四千二百廿八九十錢，故廣東珠江水先協會長，於七月廿九日，要求七月中未付之引水料金，即時支給不然則由八月停止引水之乘船，然同汽船會社曾任我軍南支作戰開始前，將料金交付於廣東日本總領事館，而爲日本側拒絕，而今次七月末佛山號寄港於廣東，定八月一日出港，因費金未付，收引水人不乘船，終抵觸我軍之「珠江航行之八」條項，而佛山號之珠江航行已不可能，而不得不停船於廣東，又該汽船會社於此外向有許多觸犯珠江航行之制限規定事項，傷及珠江之明朗性，而爲各方面指摘之劣蹟甚多云

經濟

興銀發表日滿兩國政府
補償滿拓公社債發行條件

【東京三日國通電】興銀於二日發表日滿兩國政府補償滿拓公社社公（第六次）之發行條件如左，但總額二千萬圓中之九百萬圓爲由本行承銷，其餘一千一百萬圓，則市場公募之；

一，發行總額二千萬圓
一，利率年息四厘二毫
一，發行價格，額面每百元，按九十九元五角出售
一，償還方法及期限，爲十六年但三年後還本，每年償還十萬圓以上，或爲買入註銷，於滿限前償清全額。
一，本利金支拂方法，本社債本利金支付方法，由日本帝國與滿洲帝國保障之
一，認購期間，自八月三日至同月六日止
一，受募集委託之會社，爲興銀（代表）正金，朝鮮，第一，三井，三菱，安田，第百，住友，三和各銀行及三井，三菱，安田，住友各信託會社
一，最終回利爲四厘二毫六絲餘。

資金籌辦之進行極爲順利
大澤中銀副總裁，歸任談

【新京三日國通電】大澤中銀副總裁，關於日元資金籌辦問題，七月十日，曾自空路東上，協力青木金融司長等，與大藏省，日本銀行，對滿事務局，進行折衝，但最近要務已進行就緒，故一日乘午後五時四十五分新京着日滿定期航空機歸京，氏於飛行場談話如左

關於圓資金之籌辦，余曾與金融司長協力，及金融司長等歸滿後，僅行整理，無可談述日本已諒解滿洲側之緊縮政策，堅實之邁進對於滿洲，表示好意，圓資金籌辦交涉，已大體如期待而成功，然此際滿洲側甘受日本之好意，不有表示則不可，今後宜減消耗緊縮而强化重點主義，協力聖戰遂行中之日本，勿少迷惑一次寄送五元以上之許可制，當長期繼行寄金制限，大體必要之支付，已順利進展故甚緩和日本之金融狀勢，極爲繁雜，但較諸上半期却甚良好

曾與星野君會晤，極爲健壯，聞擬於事務告一段落時，歸滿一次，但因同氏入閣，滿洲當獲頗多便利，與武部君會晤二次，但彼對滿認識極深，故此種新長官，極値期待也。

爲隆重舉行紀念
皇帝陛下巡狩東滿
建立御展望所紀念碑

（牡丹江三日國通電）去年八月　皇帝陛下曾巡狩東滿地區，駐蹕於牡丹江，並由北晴山頂，躬親仰瞰壯麗之市內，但牡丹江市爲永久紀念　陛下巡狩計劃於北晴山頂御展望所，建立記念碑，且邇來乃積極準備，經於上月二十九日午後三時，舉行嚴肅之奠基禮矣。又預定於八月二十六日之一周年記念日當日以前，務將竣工舉行除幕禮，刻正趕急興工云

農事試驗場制度改正
興農部案業已完成

【新京三日國通電】農事試驗場制度改正事宜，因關於改組之根本的問題，關係機關意見業已超於一致，僅只殘留技術的問題，但因七月末之興農部內會議，終以部議予以決定，當即將改組案移交於企畫處，近將見諸正式之決定，此次改組之要點，於其思想方面，係對於從來各國立農事試驗場，實施此地域的研究者，則使之具有橫的聯繫，與綜合性，同時，對於學閥之獨占之非難，則由學究的立場，以積謀進國民間，以使之反映固其强化實踐指導的立場之意圖此次改組之內容，爲反映以上之方針，擬以左列之新組織而改編之，待改組案決定之時，則其制度暨方針，亦當然將加以變更者，即係

一，公主嶺農事試驗場改組爲中央農事試驗場置於各國立農事試驗場之上部，俾爲農事試驗場之中央機關，
一，將哈爾濱，佳木斯，克山，熊岳城，錦縣，王爺廟等處國立農事試驗場，改組爲地方農事試驗場，而包含於中央農事試驗場之下，
一，地方農事試驗場之下，則設置各省之勸農模範場，其下並設置各縣旗之勸農場，以爲直接之實踐部門，即乃整備四段制之心臟型者云。

日軍海鷲機
痛爆行政院等處

【〇〇基地三日國通電】海軍航空部隊之七編隊，決行之第二十四次爆擊重慶，收有莫大之戰果，即粟野原，奧山，中井，中村，千早各部隊之精鋭，於午後四時三十分突出籠罩四川連山之密雲層，遙現於重慶之上空，對嘉陵江北岸之敵軍需工場地帶，加以猛烈之爆擊，投以準備之爆彈，與以潰滅的打擊，同時有敵機飛起應戰，當與敵戰鬪機E十號荷克型二十機展開壯烈之空中戰，結果確實擊墜者一架，不確實者一架，更有益永，鍋田，中村（友）足立，賴戶之〇〇機與此相呼應，對重慶政權行政院及蔣介石住宅等，痛予襲擊，該寺附近敵處，起有火災，繼更挑戰前來之敵戰鬪機二十機，實或空中戰，是後確擊墜敵機三架，又勝見，金子，岩城各部隊長指揮之荒鷲隊，於午後五時，襲擊重慶下流五十哩之敵要衝涪州，對同地軍事施設投以爆彈，使兩處起有火災，全機均收獲大戰果高奏凱歌無事歸還云。

日海軍航空部隊
奇襲豐城及樟樹鎮

【〇〇根據地三日國通電】▲村松海軍航空部隊，於三十一日午後三時，衝破密雲，奇襲南昌南方廿五公里之浙贛路西段要地之豐城及樟樹鎮，（在南昌南方四十五公里）對兩地之軍事施設，悉施以猛烈之轟炸，在豐城有兩處，在樟樹鎮有一處生極大之火災云。

各地新聞

擬滿鉄與華北交通兩社
舉開董事懇談會

（奉天三日國通電）滿鐵，華北交通兩社，定自三日午前十時於大連滿鐵本社，開兩社董事懇談會，開滿鐵方面之大村總裁，佐佐木佐藤兩副總裁各理事與華北交通方面之宇左美後藤正副總裁太田理事等均將出席，以便懇談華北交通目前之各問題，但兩社首腦部懇談會，實以此次爲嚆矢，頗値注目云

綏化縣農作物
被電害甚大

（哈爾濱三日國通電）上月中旬，北安省綏化縣南部一帶降落冰雹，大豆及其他農作物約五萬垧，全被擊毀，損害甚大，北安省北縣當局，爲救濟起見，着手募集義捐金，一方被害耕地改種蕎麥，最近業已配給種子云。

出席滿蒙國境確定委員會之
下村博兩委員已赴赤塔

（滿洲里三日國通電）爲出席赤塔開會之滿蒙國境確定現地委員會之滿洲國委員下村，博爾氏以下，並二女打字員一行共二十七名，已蒙當地日滿蒙各團體之歡送，搭一日午後四時六分之列車赴赤塔云。

齊市保健周間
實施之各項行事

（齊齊哈爾二日國通電）齊齊哈爾市公署保健衛生科，與警察廳共同主辦之下，爲某普及提高全市一般保健衛生思想，及禁遏實志，訂自八月四日至十日實施保健週間，其行事如左

一，開保健衛生之電影會
二，開衛生童話劇
三，開設保健相談所
四，開設患者免費施療所
五，衛生講話
1．講演會（音樂堂及學校）
2．［無綫電］放送
（於保健及防疫者）
六，徵選衛生標語
七，開乳兒審察會
於龍沙公園音樂堂，宮指小學校，每日自午後九時至十一時實施云

本月十六日首次公映
明星新片　離奇怪案　完全有聲
揚子江
張石川導演　徐風，白燕，傅威廉，袁紹梅，白雲，尤光照主演

巴拉斯影院
道裡中國七道街　電話七五〇四
今天一點公映
華新公司描寫社會的作品
日出
袁美雲　陸露明　梅熹　章志直　洪警鈴　尚冠武
諸大明星一齊出演
人心的虛僞！社會的黑暗　完整的人生也要被它吞蝕
加演滿映九十報新聞
下期　情天血淚

本院招登玻璃版廣告！有願登者請至院帳房接洽可也

大光明 有聲電影院
道裡中國九道街　電話六九五二番
▲午後一點開
今天獨家登台
臨別紀念　票價減低　酬謝觀衆
八角　一元
馬陋芬二次來院
領銜全體男女明星三十餘名一齊登台
上海藝花歌舞團
臨別紀念　演畢返滬　豪華燦爛　名歌妙舞　千嬌百媚　香艷無邊
表演新節目
免票一概無效
同時加演　夫婦之愛
下期　七日公演
王先生與二房東
主演　湯傑　劉繼群　桑淑貞　倉隱秋　梁華　傅威廉　王蘭　張婉　洪警鈴　章志直　何劍飛　黎明

國泰 有聲大戲院
道外十六道街　電話八九八一番
今天開演
新華公司出品　對白有聲歌唱片
少奶奶的扇子
加演九十報新聞
主演　袁美雲　梅熹　陸露明
新片預告　七號開演
新華影片公司出品　對白有聲滑稽名片
王先生與二房東
湯傑　倉隱秋　主演
王先生爲房屋東奔西跑　做房東王先生左右爲難

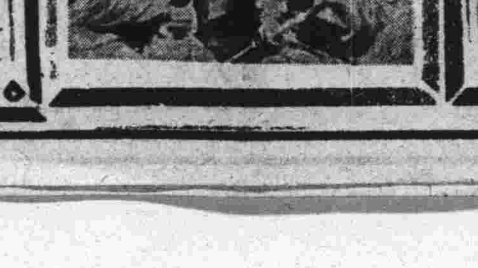

有聲大戲院
哈爾濱道外六道街　電話八九七五番
今天開演
新華影片公司出品　對白歌唱古裝巨片
麻瘋女
談瑛　梅熹　主演
加演滿映第九十報新聞
新片預告　十六開演
明星影片公司最近攝製　對白古裝有聲奇情巨片
楊乃武與小白菜
袁紹梅　徐風　主演
爲了奪禍移花接木楊乃武含冤入獄　色即是空空即是色小白菜削髮爲尼

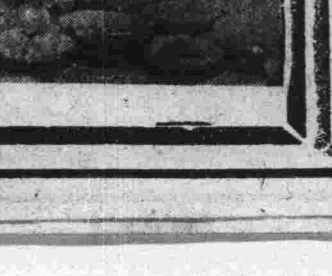

馬迭爾影院
今天三點開映
今天兩大貢獻　德國名片實録片
（一）情記
（二）維納的花嫁　香艷風流

華樂舞台
鑫艷秋　張桂儂　美艷君　王畹川　邢威明　任翠卿　邢威翊　任翠卿
談艷秋　張桂芬　王畹川　任翠卿　任威卿　邢威翊　美艷君　張艷處
趙家樓　鍘美案　青風亭　盤絲洞
夜戲　全本陸國拜相

大同電影院
今天演
荒江女俠（十一集）
加演　神怪變化門法巨片　西遊記之一　**流沙河**
巨片合演

東北戲院
（道外昇平一道街）
今天開大巨片
明星公司偉大出品　全部武俠神怪巨片
火燒紅蓮寺（二集）
加演　**銀幕之花**
下期准演　火燒紅蓮寺

亞洲大戲院
今日開演
新華公司有聲對白古裝說部名片
白蛇傳
陳燕燕　童月娟　孫敏　主演
楊小仲導演
加演滿映新聞八十九報
下期開演　四潘金蓮　無敵武術團

平安電影院
電話四五一二番
今天公演
國華影業公司最新偵探片
播音台大血案
一曲歌能播音台變成血案　疑陣密佈陳查禮追踪捕影
顧梅君　徐莘園　主演
八月十日上映
藝華古裝新片　**王寶釧**　張翠紅主演

新舞台
早場　胡艷君　金美玉　小達子　女開店
方寶成　劉坤鐘　碧艷芬　李春元　小達子
三本西遊記
晚　金雪芳　劉坤鍾　小達子　楊金美玉　九巧傳　三大烈
金開芳　李春元　碧艷芬　方寶成
新天河配

哈爾濱市

房租審查委員會

正副委員長委員幹事等

各部役員業已銓衡決定

基於中央家屋統制法之實施。哈爾濱市當局，卽先行着手組織，房租審查委員會。而各委員之人選，業經數月中之銓衡，大致均已就緒。不日即可結成。對於公定房租，決定公定房租，改訂調查審議。茲誌其委員各役員如次：一，委員長，市長趙震。副委員長，副市長，山口民治。一，委員，省工商科長，足立義之助，警察廳副廳長，園田莞爾，區法院監督，審判官，三笠穰。諮議會員，李明遠。協和會，地區本部長，半田敏治。埠頭區區長，徐匯海。稅捐局副局長，土原忠彰。房產支店長，桶木剛。白系俄人事務局長，克斯里吉，商工公會，副會長，加藤明。不動產信托常務取締役，田順松三，哈鐵福祉系長，黑濟忠夫，市實業處長，井口忠彥，市工務處長，藤原建二，市行政處長，郭濬文。一，幹事，庶務科長，石尾英文。市社會科長，古巴斯克云。

微雨中交通障故

站前停留塲竟停車十數輛

經加緊修理一時許始恢復

日昨（三日）午前八時四十分，於微雨紛紛中，哈爾濱交通株式會社，所屬市內運行之馬家溝警察街間之第一綫電車，第十一號車，由哈爾濱驛前停車塲附近，將天綫滑斷，一時電流不通，不悉何故，此時第三線第五十四號電車，由道外駛至驛前停留塲，亦將弓子拆毀，一時道裡外之交通，現於停頓狀態，致車站前停車達十數輛之多，遂即急電工務課，該課遂派員赶至現塲，急於復舊工作，待至九時許，始將五十四號電車，送庫修理，交通始完全恢復云。

爲期社會事業進展

社會事業團體取締規則

省署呈報中央立案中

濱江省公署，管內所有之社會事業團體。大多數，爲建國前所創設者。其內容完備者，固屬多有。而內容不甚完善者，亦所難免。但均能秉其使命，而謀社會之發展，最近經省方調查，各該團體之事業，處理頗收顯著之成績。計現在所有之團體。有一一九處。關係職員，爲一四九五名。會員有八，〇二六名。目下省方，鑒於社會事業，發展迅速。關係民生，極爲重要。爲求其全面發展起見。擬制定社會事業團體，取締規則，藉以圖其質的向上。刻正銳意研究，請求中央民生部立案中云。

認識國軍精神

實施初等教員訓練

哈市爲李華天等八名

濱江省教育會，鑑於國兵法業已公布實施，爲期喚起各學校生徒鼓舞祖國愛國之精神，並謀軍事思想之涵養，國防知識之徹底，故今濱江省全省實施初等教員親自體驗兵營生活，及國軍精神之認識。巳決定自本月九日起，至十五日止一週間，在王兆屯兵營朱鳳部隊受訓練，哈市教育科所屬各校教員，巳受該項訓練者之人員，巳決定如左。

一，安廣國民優級學校李華天（三十一歲）。

二，南馬路國優校劉宗沛（三十二歲）。

三，撫順國優校鄧文漣（三十一歲）。

四，公園國優校孟仲哲（三十一歲）。

五，敎化國民學校張恒春（三十歲）。

六，新陽國民學校邊永祿（三十二歲）。

七，上號國優校谷振聲（三十歲）。

八，正陽南國民學校張鴻亮（三十二歲）。

以上八人均於月之九日早七時許，集合於民生廳前廣塲，起始受訓練云。

省官房派員

調查文書

=用便整理=

濱江省長官房。爲期調查，全署各廳科之文書整理，及保存狀況起見。特行規定日程，派遣文書科員，至各廳科調查，康德五年，六年度，並現在之關係文書。調查完了後，再將康德五，六年度之文書。移交於文書科保存。至於各科文書調查日程。計庶務科，爲八月六日。計劃科，八月七日。地方科，八月八日。地政科。八月九日。會計科八月十日。營繕科八月八日。拓地科，八月十一日。招墾科，八月十一日。殖產科，八月十三日。工商科，八月十二日。農林科，八月十二日。河川科，八月十四日。道路科，八月十五日。監理科，八月十六日。高等教育科，八月十七日。保健科，八月十九日。社會科八月二十日云。

表現槍後赤誠

哈鐵檢車區

各從業員獻金熱

撙節用費作長期呈獻

六月份獻納四十六圓六角五分

哈爾濱鐵道局，管下之檢車區，日滿俄係，各從業人員，爲實現節約，報國之觀念。每月作長期之獻金，以表槍後，國民之熱誠。六月中之獻金，共計爲四十六圓，六角五分。于三十日，已送交哈爾濱日日新聞報社。以便轉交當局。計日人一百零五名，金三十一元五角。滿人一百九十八人。金九圓九角五分。俄人五十二人，金五圓二角云。

國勢調查哈支部爲決定

本年度調查事務

今昨兩日間擧開講演會

基於民籍法之實施，全國一致定於十月一日起始實施之國勢調查。哈爾濱市爲期遂行之圓滑計，於日昨（三日）起，至今日止，每日自午後一時至三時，假市署四階會議室，擧行國勢調查法講演會，由中央國務院派人來哈，及省公署指定人員講演，是日出席者，爲各區區長，副區長，各分區長，及區事務員，並警察官，國務院在哈設立國勢調查支部，部長由副市長擔當，副部長，由市署民生處長担當，以下設總務，及調查兩班，總務班設連絡，庶務，經理，及宣傳四係，調查班，設調查，及督察兩係，合計將全市畫分爲十區，本年度國勢調查之事務，哈支部業已規定如左

七月—調查部設置，及部長以下各委員之任命，調查區域之設定，及調查趣旨之普及宣傳。

八月—一，調查表，調查區番號，調查區的區域，及調查員氏名之記入。

二，調查員担當調查區域的決定。

三，各調查的番號，區域，及担當調查員，預備調查員，指導調查員氏名通知。

四，調查趣旨的普及宣傳。

五，召集各調查員，指示調查員調查須知，及調查表，並申告書用紙之記錄要項。

六，指導員召集，調查員指導並訓練關係事項，開催協議會。

九月—一，管內巡廻之準備調查之指導。

二，基於準備調查之必要，交付預備調查之調查番號。

三，申告書用紙，記入調查區番號及氏名。

四，配佈各區域調查表，申告書用紙，及申告完訖證用紙。

五，申告書用紙，交付總數，及幾數報告於省長。

六，申告書用紙，配佈於調查員。

十月—一，蒐集國勢調查員申告書。

二，申告書蒐集報告於省長。

三，處理調查員提出之報告書照查表。

四，對照檢查申告書。

五，要計表之作成。

六，要計表提出於省長。

十一月—整理申告書照查表，及要計表，並向省長提出云。

爲便利人民計

五十圓金額小滙兌

郵政當局決即實行

滿洲國郵政當局。自實施小滙兌以來，各地人民，極感便利。但最多限度，每張不能超過，國幣二十元。每張收手續費，國幣一角三分。最近鑒於各地利用者，日益增多。爲謀使用者之便利起見。計劃於最近期間，將實行最多，每張五十元之小滙兌。如按以前滙國幣五十圓時，最少亦須滙票三張。計二十元者兩張，十元者一張，二十元者，每張收手續費一角三分，十元者，每張收手續費七分。合計匯國幣五十元，須納費三角三分。如每張五十元之匯票發行後。祇收手續費二角五分。旣感便利，又省費用。實屬最爲良好之政策。現正計畫進行中。不久即可實現云。

裝蹄業者組合

八日開催總會

哈爾濱市內裝蹄業者組合，爲期强化內部事務及改正適當價格計，已決定於本月八日，假南崗國民優級學校內，由市農政科監督之下，開催總會，以俾商討一切事宜云。

工人失業挺而走險

强搶管煙所被處徒刑

高等法院再審終了

杜連有，今年二十九歲，蘭西人。住該縣大昌村，金家窩堡。於去歲夏間，有施工之吉川組工頭佟有者，至各處招募工人，以先付十元工資爲條件。因之，杜連有即應其招募，到蘭西縣工作。不意僅作四日，卽行解雇。彼於是年十一月十七日，即在該城十字街口，與佟某相遇。當即請求，賠償解雇後之損害金。因佟某手中無錢。未能即時拿出。於該月二十三日，二人相遇後，佟有謂如能同彼至長江堡管烟所，强搶其保管金。則對彼之損害金，決即支付。而杜連有，並未審慎利害。即於是日夜十二時許，與佟有及張有才三人聚合。於該管烟所門前，杜連有在外把風。佟有持槍，張有才手持鐵鍾，一同由板障跳入，各以兇器，對烟所內，張龍秋外數名，一方威嚇。一方迫令，至西屋坑上，以棉被蓋上，以防止抵抗。奪取現款六百元。並鴉片膏約二百份。鴉灰七兩。不虞作案後，尚未逃出該縣。即被警署檢擧。於本年六月八日，業經哈地院，肇東分庭判決。由檢查官之提起適法控訴。現經本埠高院，再審結果。已判處杜連有之强盜罪，徒刑三年云。

數載恩情付諸流水

一朝驟變擬迫爲娼

薄令女崔國珍狀請脫離

錦州人崔國珍，今年二十一歲，住道外正陽北五道街，現在桃花巷之哈爾濱藥品會社作事。伊於數年前，結識一名董士傑者，黃某今年二十九歲，二人一見傾心，卽結不解之緣。崔國珍雖知黃已結婚，由於愛之所驅，自甘爲妾，去年間，因在原籍，難以維持生活，遂雙雙於去年十二月十二日來哈，即稅居於五道街之現住所，國珍來哈之後，適值該藥品會社招考，因之卽行投考而被錄取。而黃某雖能吹善達，終於謀事無成，賦閒於家中。飽食終日，無所事事，因之即將烟賭兩項惡癖，皆行染上。於同院住有馬姓婦人（三十餘歲）日久天長，與黃又結孽緣。而馬姓婦對崔黃之間，時加挑撥。從中破壞二人之情感。並代出主意，謂崔某年輕貌美，如行轉賣，定可獲得意外之財。因之黃某，不禁爲財動心，置已往之恩愛於不顧，擬將崔拐走他埠，逼令爲娼，詎知事機不密，爲崔國珍聞悉，於傷心之餘，乃具狀地方法院，請求依法判令脫離雙方不法結合之關係云。

市教育科

語學講座

八月中旬擧辦

市署教育科。所屬市內之各國民學校，及國優學校。已於一日，擧行始業式。該科主催之語學講座。亦已擬定於八月中旬，仍假新城十四道街，新城國民學校開講。每週於月，火，金三日間。自午後七時至七時間開講。該語學講座，分設日，滿，俄語。凡欲加入者，統限於月之五日以前，至庶務科報名云。

又；市立職業學校，以上學期，該校生徒所做之裁縫木工等，成績品。爲數甚夥。該校特定於今日（三日）起，至明日二日間，假該校校舍，擧行即賣會。定價較市間購買者，甚爲低廉云。

哈郵局長

巡視歸來

哈爾濱郵政管理局局長，仲西資雄氏。爲期明瞭管下各郵局事務辦理之情況起見。曾於上月二十二日離哈，赴海拉爾，札蘭諾爾，齊齊哈爾，滿洲里等處郵政局。對於一般之業務巡視，同時並加以訓示，以期業務之日益發展，茲者使命業已終了，預定於本日（四日）午後搭濱洲線列車歸哈云。

極樂寺擧開

盂蘭會籌備會

△=本日午後三時=▽

濱江省，佛教總會，與哈爾濱極樂寺。鑑於舊歷七月十五日之盂蘭盆會，爲期已迫。本年仍擬照例擧行。茲定於本日（四日）午後三時，假極樂寺，召開盂蘭會，籌備會議。討論進行事宜。同時，并邀請關係各方，前往參加，以利進行云。

因連日豪雨

馬家溝水位增高

附近住民力謀防範中

逦來哈市附近，連日豪雨。各河流之水勢，日益增高，以致前此太平橋一帶，罹受水災。濱綏綫，路盤冲毀等情，連續發生。近日調查，市內馬家溝之河流，水位亦連日高漲。日昨致將馬家溝上游，王兆屯附近，大道石橋冲塌。設如今後，水位再行增高時。亦恐有氾濫之虞。所以附近一帶住民，現正急謀，防範對策中云。

盟邦福井縣

學童使節團

一行男女六名

預定七日到哈

福井縣，大陸文化研究會，幹旋之該縣學童訪滿使節團。男三名，女三名。一行於七日午後，三時二十八分，着哈之列車來哈，由哈爾濱市，協和會，地區本部。並市教育科，主催之下，于九日，在新陽區，安廣國民學校，聚集在哈，日滿俄學童代表。開催交驩大會。于席上，受日本學童使節團，人形之贈送云。

經緯署衛生系

取締所有不衛生食物

未經消毒瓜菓　律押收

經緯警察署，鑑於逦來陰雨連綿，虎列拉實有侵入本市之危險。該署地處哈市之繁榮中心，爲期根絕疫癘，並防患未然計，特於日昨午前十一時後，由衛生系全體動員，檢擧管內之青菜販賣商，清凉食料店，以及販賣食品之鮮貨舖等，將未經消毒之青菜，香瓜，不良之汽水，罐頭，鮮菓等押收若干，保健民生，而示懲戒云。

日美見學團

近頃蒞哈

在市內觀光

日本全國各大學，及專門學校，懸賞滿文當選者十名。今次應滿鐵當局之聘、由引率者二名，引導之下，擧行全滿各地之旅行。該團體，定於月之十二日，午後九時半頃，乘亞細亞號列車來哈。十三日在市內見學。十四日見學青年義勇奉公隊。午後十時三十七分，離哈。

又：美國及加拿大，高等學校，女教員。所組織之東亞視察團一行。定於八月六日，早八時零五分到哈。是日午前，在市內見學。下後自一時半起，預計一小時之期間。乘坐觀光艇，遊覽松花江。七日早，乘亞細亞列車南下云。

南崗署於三小時內

摘發不良車夫四七名

已予以懲戒處分矣

○=今後仍徹底取締中

爲期一掃市內代步之洋車，馬車，高價索取之事件。警察當局，首先對於洋車，馬車夫中，不良索取份子，着手摘發。計南崗署，由一日午後六時起約三時間，向管內一帶，施以不良摘發。結果，計檢擧洋車夫，三十七名。馬車夫十名。已予以相當之處分矣。今回所檢擧之車夫違反者。于午後八時頃。有由義州街，亞細亞電影院前，拉至市立病院，規則本爲一角。然彼等竟索取二角。午後九時頃，有由哈爾濱驛前，拉至秋林之馬車，竟索取高出一倍之高價。此等，無軌道之不當索取。實使警察官，憤憤不置。以是今後，更當進行一步之檢查。而期徹底取締云。

哈郵局庶務股長

由卜林氏充任

自本年入夏以來，因氣侯寒暖無常，致窒扶斯病之流行，經衛生當局竭力防範，降至最近，稍見減殺。茲經調查哈爾濱市內各郵政局從業員，逢三十餘人，罹病者，其中死亡者有六人。其中哈爾濱郵政管理局庶務科，三村庶務股長，亦於一週前染此流行病而逝世。遺缺茲經委任小林氏爲庶務股長，已於日昨視事云。

因驗票之故

乘客挨打

警署取調中

爲期驗查，乘客購有之乘車票。交通會社對市內，各主要停降塲，配置監督，以備驗查，執。其後，警察當局，亦注意及此。故一時中止。然近來又復出現於街頭，即如道外，景陽街停降塲之一般乘客，乘客之票。然有時，竟惹起乘客不滿。發生爭否認白個中情形。即行嚴苛驗票。以致於二日午前十時頃。因乘客與監督爭執。車上監督，竟將乘客毆打。結果，由所轄正陽署，召喚關係者，至署取調，此項事情。結果，將該監督加以處分。等始完了。因此事，迭頻發生。故警察當局，在力謀喚起，交通會社之注意中云。

亮珠河村

鴨生鷄爪

濱江省公署。前此派員赴東部珠河，葦河各地，實行鴉片斷禁宣傳工作。業已使命終了，日昨歸來。據宣傳工作人員歸來談：在葦河縣境，亮珠河村國民優級小學校，傳校長家院內。住戶有飼養鴨者。其中有一鴨子，全身均爲鴨形。不過腿下生鷄爪。亦能浮水但較其他鴨爲遲慢耳。茲特誌之，以作生理學家之研究。

哈市波蘭中學校

擧行野遊會

本市南崗大直街，波蘭中學校，於暑假期內，全體學生約五十餘人，赴阿什河避暑，藉以實行野外之鍛鍊。茲者哈爾濱波蘭領事，利切夫斯吉，爲提高該校學生野外生活之性趣起見，特定於本日（四日）午前十時三十分起，於阿什河畔行野遊會同時，並邀請本市各首要前往參加，共襄盛擧，市內各來賓參加者，定於當日午前八時十五分，搭濱綏綫列車前往出席云。

哈爾濱四十年迴顧史

（禁止轉載）選錄東報

（廻顧期屆）五年 十月二十日

以孔子之道，爲修身之大本，第三條京師及各地方原有文廟，應一律尊稱曰孔聖廟，第四條關於孔聖廟奉祀一切事宜，京師由內務部，各地方由各該省行政長官管理，此項管理規則以教令定之，第五條孔聖廟，以春秋上丁日擧行大祀，京師由大總統主之，各地方由該省行政長官主之，但大總統與地方行政長官不能親祀時，得遣員恭代，第六條孔聖廟大祀典禮，以教令定之，第七條孔聖廟，關於管理祭祀等費，由國庫支出，第八條，本法自公布日施行。

地方官制改訂之標準，政府爲期地方行政之刷新，對於各省地方官制，曾有改訂之議，惟以事體重大，未便草率從事，目下仍在詳密討論，尚未改訂之起草，茲探聞政府關於地方官制，改訂討論之結果，已略決定標準，將來着改訂即據此標準，以爲起草之張本，其大略如下（一）系統宜明（二）權限宜淸（三）機關切忌冗複（四）責任務必專一（五）行政經費力戒虛糜（六）行政事宜務求便捷等

本埠新聞摘要

將設滿洲防疫會，博士伍連德氏，以日本朝鮮發生之疫癘霍亂症，流行甚爲熾烈，擬在滿洲組防疫會，聞伍氏業已出京滿矣。

設立鹽業銀行之傳聞，據政界人云，政府以東三省爲產鹽之區域，暢銷北滿內蒙各地，爲數甚多，擬在長春哈爾濱等處，設立鹽業銀行，藉以活潑金融疏通地面，聞已派員調查一切，不日即行到哈云。

本埠殖濱公司呈請立案，本埠辛百朋刁子明高輯五張香亭等，聯絡三十餘人，集股組織殖濱有限公司，擬修江灘，修蓋房屋，並建築市場，藉以興通地面，會誌前報，茲聞該公自股本定爲六十萬元，昨爲五千股，每股一千元，現在業將招足，擬按有限公司條例，訂立簡章，聞已稟請縣署，轉詳立案云。

各埠新聞摘要

巴匪陣亡之電報，奉天張軍長，昨接准熱河姜都統來電，謂據被匪掠去間諜西勒啦嘛，日前逃回報稱，巴匪同日人六十餘名蒙匪三千餘名，漢匪六百餘人携大砲四尊，猛犯西林，被官軍則擊殞命，證之前次獲匪鐵且所供，亦屬相符，是巴匪斃命屬實，特電奉聞。

（吉林）葉總辦請假說，據官塲人云，此次李財政廳長到任，擬將官銀號總辦之缺。

廣播無線

八月四日（星期日）

午前

六·〇〇　國歌建國體操唱片（京）

六·五九　報時

七·〇一　清晨音樂（京）鋼琴獨奏

九·三〇　兒童時間（哈）唱歌　合唱　滿洲放送進行曲　奉祝二千六百年　公園　長相思，輪唱　暮春　獨唱　陽春　春風　大海　燕子　賣花聲　童話　變更情形的大象

一〇·〇〇　日本史講座（二八）日本明治維新偉人傳

一〇·三〇　趣味講話（錦）錦州古蹟及神話

一一·三〇　唱片（京）

一一·五九　報時（京）

▲午後

〇·〇一　新聞唱片（京哈）

〇·三〇　西河調大鼓（齊）李逵奪魚　鬧江州

一·〇〇　舊劇（安）汾河灣

四·三〇　新聞氣象（京哈）

六·〇〇　兒童時間（新）赤心「文協推薦作品」

六·二五　唱片（哈）

七·〇〇　新聞告知　政府公報

繼續新聞　告知夜間節目預告

七·三〇　滿洲樂（京）走馬　野馬跳溪

八·〇〇　合唱（京）宇宙之讚謡曲，流浪之歌　風，旅愁　朝日，夢

北滿江運局（哈爾濱）出帆

定期客船運航如左

出帆月日	出帆時刻	船名	行先
八月四日	拾肆時	德元丸	富錦
五日	十肆時	慶瀾丸	佳木斯
五日	拾肆時	海星丸	富錦

本局旅客係　電〇二二七二　四九五二

傳家甸碼頭　旅客係　電九四七四

賣票處　電九三〇〇

日本國際觀光局　電四五一三　四七八八

緊要聲明

敬啓者敝於上年秋在本埠新城六道街開設大北寫眞館今因不願進行將貨物舖墊及存欠賬目完全出兌與趙新如李子忱該更名爲大北寫眞館合記所有債權債務均由該號負責清理此後生意盈虧及担保等事敝不負責恐未週知特此聲明

大北寫眞館主人閻省三謹啓

住址八區源順德九二一五

牛羊出售

在濱洲線巴林站有耕作之大牡牛及俄國黑羊一百六十頭於本年十月間將產生小羊均擬廉價出售有願買者請至巴林站與恩，丕，布魯新才夫接洽

社員募集

一，以粗通日語者爲合格

一，年齡二十五歲以下

一，携帶親筆履歷書於每日午前中來社面談

一切待遇面談定之

哈爾濱市道外承德街三七號

滿洲明治製菓哈爾濱支店

濱江日報「廣告股」

電話（二七七九）

外埠通信都找瞽目大術學家周子良 算盤打卦占卜 批八字專斷特別奇案（問病求醫方向指明）

△本埠問卜啟事小事問卜一元抽籤六角算命保重大抽籤二次二圓六草談命二圓
△該館主古曆五月二十日返鄉歸里休息二十日今六月十五日返哈照常假卜
△敬謝哈市道外正陽十五道街影院西隣天然命館術士周子良先生神卜指迷
◎敝人原籍於明水縣東三十五里永興村開設濱源湧燒鍋家兄周慶康、慶玉
年赴哈作客曾赴天然命館周子良先生處占卜及大批八字、家兄周先生批斷康德五
六年三十六歲冬令身家必有天災人禍危險萬分當時家兄參半談論先生所斷之言
我二人皆半信參半未以為然孰料果於六年十月初六時家兄參半一時未悉何故家兄及
嫂二十九歲並四歲小侄覺於一室中同時被人殺害致死，並搶去國幣千餘元，各分時兄室
手遠揚並具有嫌疑之櫃夥一名擒拿人亦逃走無踪所幸家兄之側室三房皆各無爽
而居故未遭橫禍耳，做人至此始信先生之神卜及八字批斷準確靈驗絲毫無
而悔不聽信先生之言也，此案至今未破，三月間，急赴周先生處問卜，尋兒，
經，先生十餘年素負盛名，諸君於術學研究深淵，而經想周子良先生當必指日二十餘年
在，先生神卜驚人，敢錄諸君介紹，凡有疑難不解之事，速往天然命館
良術士處問卜決疑，先生必為竭誠推斷，定可獲得圓滿解決，及前途進行之方針
也。　明水縣永興村濱源湧燒鍋案

民生部立案 私立 哈爾濱中央日語學院

康德七年度暑期插班生徒募集

生額　二年生二十名　日語專修科三十名
資格　須有相當證明或有同等學力者為合格
報名　自即日起　開學　七月十五日
校址　哈爾濱市埠頭區中國三道街十一號
附則　為便利外埠學生特備宿膳詳細簡章函索須寄郵票二分

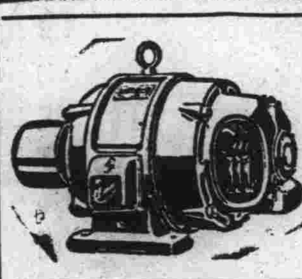

本工廠修理各種電動機發電機及抽水機或做新抽機並裝設電滾及發電機

廣那果夫電機工廠

外國玖道街柒號（民光報舊地址）

新由德國來哈 醫師 **郭力德哈米爾**

專治內科心臟腎病及麻痺症血管腸胃各症 用歐洲醫學最新方法治療 聘有滿語翻譯

道裡外國五道街角二十二號 接診是間十一點半至一時午後四時至六時

孔氏醫院 分科治療 住院隨時

住址南崗山街吉林街拐角 自動電話 六九七二號

道裡中國頭道街 **濟坤產婦科醫院**

診療科目 專門產科 婦人科 南滿醫學士楊振國

診療時間 午前十時至下午一時 午後四時至六時 星期日只限午前

警察廳立案 實業部註冊 濱江省許可 **除毒良藥** 謹防假冒

專戒鴉片毒能保身體 補虛每服用斷根絕 癮既無痛苦不悞工作 胞購服試之就知良藥之功效 定價 大盒壹元伍角 小盒捌角 代理家特別優待 總發行部 哈爾濱道外南柒道 金字堂啓

德國醫學博士 **衛德美** 現已返哈照常應診

專門內外科婦人科小兒科花柳科皮膚科產科 接診時間每日上午玖點至壹點 午後接診時禮拜壹禮拜叁禮拜伍伍點至柒點 新遷道裏十一道街三十三號二樓第四戶 電話七二三九

孔明大藥房 廣告

（一）本藥房人員諳通滿語
（二）本藥房有各科專門醫師診療各科病人
（三）本藥房有歐美日本新發明之各種藥品
（四）本藥房可對各國市內各醫院批發藥品
（五）本藥房諸可郵寄藥品
（六）如有詢問可經郵局或電話七二六二號播治
本藥房設新城大街十二道街南角拐

滋補強壯劑「吉福祿」出世 良藥

同仁化學研究所為謀人類健康保養身體起見經多年研究乃創製滋補良藥「吉福祿」以資救濟並已呈請官廳立案 ▲其主治之效能 壹。抗病力衰弱而發生之筋膜炎肺結核初期腺質病 壹。神經衰弱不眠症 壹。利尿及解毒作用腎臟壹般病 存儲便秘等類 其餘詳細說明及服用方法盒內均有

售價 伍拾錠壹元陸角 壹百錠叁元 貳百錠伍元捌角

各省市縣各大藥房有欲代售此藥者速來面商或親到本行面議扣佣百分之叁拾給予

製造元 滿洲國新京市永樂町叁丁目 同仁化學研究所
總批發處 滿洲國新京市大和通伍番地 戒烟劑吉福祿總批發處 福祿洋行

牙醫 由德來哈 醫學博士 **崔結力**

設有愛克斯光鏡專門齒科各種病症 接診時間上午拾時至下午壹時午後肆時至陸時 星期日午前停診 星期日完全停診 哈爾濱道裏商務街拾捌號 即從前牙醫多貝利石滿舊址

專門包治 **淋濁**

德國醫學博士 **布爾蘇闊夫** 專門花柳科 治療皮膚科 心臟科 接診時間午前八時至十一時 午後五時至八時 地址：道裡外國四道街路北三十五號二層樓上

新從德國來哈的 聘有滿人談話 德國醫學博士 **沃力峰什結伊**

專治 皮膚 花柳 用光綫及愛克斯光治療皮膚症備有各種新式電療機及透視照像電機等 接診時間上午八點至十一點 上午四點至十點 道裏外國三道街四二七號電話四〇七二號

招生 謀生好機會

壹，哈爾濱市公署許可立案
貳，教師由東京寫真專門學校畢業
叁，叁個月畢業保險學成
肆，教師講解詳細教授親切編有詳細講義與衆不同學費低廉
伍，欲索簡章請寄郵票貳分

哈爾濱北馬路 **日新照像學社**

育才 女子打字傳習所 招生

宗旨，造就打字專門人才
科目，日滿文打字公文章書日語
學力，優級校畢業以上或同等學力者
寸照片，報名手續填入學願書或二寸
本月底止名額二十名及期滿
成績優良盡先推荐職業待遇，即日起
備有宿膳簡章函索附郵票二分
校址哈爾濱道裡七道街十七號 ◎本所承打日滿文字

頂上熟吉豆麪 大批發！大賤賣！ 哈爾濱道外地包街九八號 同順成啟

首善醫院 南崗龍江街北頭 電話柒陸零伍番

新設 眼科皮膚花柳科 均有專門醫師担任

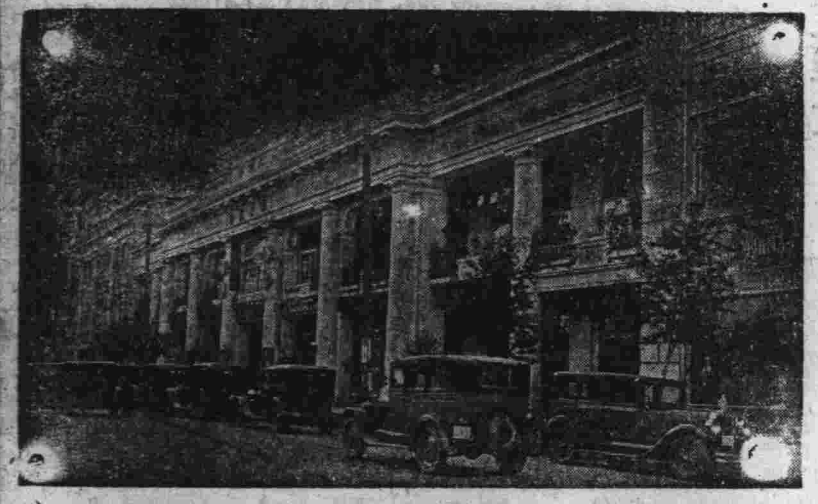

宴賓樓飯店（包辦酒席）（隨意便酌）

道裡石頭道街 電話 六一四九 一二七二

新到 **大宗明子木材◎桿子** 批發零售價格低廉 **源順德木廠** 北馬路順昌街壹肆號電話玖貳壹伍

金城銀行 哈爾濱分行

資本金柒百萬圓 公積金叁百陸拾柒萬元 總行 上海江西路 分行 北京天津大連青島香港廣州漢口及其他各大都市 ◎專營存款放款匯兌 ◎商業銀行一切業務 行址 哈爾濱道裡中央大街五八號 電話 五一三四 五四五一 五一三五 五四五二 電報掛號 漢文七〇〇七 英文 日文キンゼウ

德德醫學博士 **林特爾**

專治 皮膚 花柳 新舊淋病膀胱炎暨頭髮脫落諸病 本醫社診治諸病特備各種電療機 為便利患者診病聘有滿人翻譯 接診時間每日上午九時至十時下午四時至七時 道裡斜文街萬國農具公司隔壁五十號二樓四戶 電話六一六四

醫學博士 **伍爾乍戴夫** 專門 皮膚 花柳

專治內科婦科及皮膚花柳科 注射真正九一四藥針 接診時間午前十時起午後二時止 哈爾濱道裡外國五道街路北三十九號

新從德國來哈的 聘有滿人翻譯 德國醫學博士 **施米德樂** 專門 皮膚 花柳

用光線及愛克司光治療花柳淋病備有各種新式電療機及透視照像電機等 接診時間上午九點至十二點 下午四點至七點 道裏十道街四十三號

本律師代理民刑訴訟並商事及一切訴訟事件應聘常年法律顧問

退職陸軍法務官陸軍大臣指定辯護士 律師 法學士 **岡野博一** 哈爾濱市道裏中國十道街二〇號 電話 四九一五番 4400

感謝長鬚 **于道人仁術卦館** 感謝人 劉耀亭 趙廷相 代佈 館址：哈市道外北小六道街寧遠堂

牙醫 **李蔭成** 專門齒科各種病症 設有愛克斯光鏡 接診時上午九至一午後二至七 哈爾濱道裡外國七道街五號

紅緞子仙膏

主治婦女經血不准行經腹痛，血色不正，宮冷白帶，經閉血枯，積聚痞塊，乘用帶藥暖宮丹調經養血丸，內服諸病全愈。
定價 紅緞子仙膏大貼國幣四元 加料每貼六元特製十元帶濮暖宮丹一付一元（調經養血丸定價一料國幣四元）
良機 購紅緞子仙膏者均照定價減收一半 加料每貼實收國幣三圓 大貼者二圓特製五圓另外奉送暖宮丹一付
總發行哈爾濱道外十五道 金勃先藥房啟

開牌健胃滋補腎強 黃色補丸

（主治）脾胃虛弱腎經受傷早婚精神不振善忘失眠
定價每盒一元五角每打十七圓今持提出一萬盒作為減價之品以明其効力而便推廣即現售一圓五角三盒十七元三打外埠函購貨款先匯照寄不悞
總發行哈爾濱道外十五道街▲金勃先藥房
[illegible]
總發行哈爾濱道外十五道街 金勃先藥房 電話四八三九番

失照聲明作廢

所有權姓名	坐落	地照種類	照號	地照領名	地目	面積	東	西	南	北	發照年月日	失照年月日	失照原因
王成有	依蘭縣山音倭肯屯	財政部照	清字62167	王成有	荒熟	捌拾伍垧	溝子	山坡	胡貴盛	界石	不詳	康德五年二月	被火焚燒
于鐵	依蘭縣五區太極鎮東北	買契	收字38	于鐵	熟地	捌垧	陳紹峯	生益堂	街	小河	民十八年五月十三	大同二年古曆五月	被匪焚燒
單永奎	依蘭五區後向陽川太極鎮	不詳	不詳	單永奎	同	貳拾貳垧	溝	福如堂	旭春堂	王漢清	不詳	康德叁年肆月	仝上

右記失照自登報日起滿三個月時如無聲請異議者不論落於何人之手均認無效特此聲明 依蘭縣長 許福奎

全國醫界函授首席 **中國醫學院** 函授 免費 續招各級

本院十大鉅冊（國醫標準講義）總分千科，可裝萬冊，自設印刷部鉛印精美，裝訂整齊，編纂者皆海內知名醫師，時間經濟之損失，已不可勝計！▲函索詳章附郵二分，◎院長醫官會天津市府正取天字第十二號執照醫師馬樂三大夫
院址：天津英租界廣東路福安里二十號大樓

猶太醫院

病房單間或公衆房間設備俱全收費低廉 電氣均有專門醫師診治自設化驗室化驗血便及其他一切並有各科治療室愛克斯光透光照像
道裡中國五道街四十號 電話三四三二

要有為難事 **快問宋亞知？**

不但 保險神卦 靈驗無比 就是（神竹問事）

濱江全省獨一無二處，無論在何處算不準了。問不靈啦。可以請去問問，尋人失物病人生死這三宗大事與有特別的把握，君有何等萬難大事當面解決。要有不信者將自己的生年月日時忘了或是未忘請來隨便考查。
▲時間 早九時起 晚五時止 ▲價目 神竹問事二元起碼 算卦一元
地址道裏新城東七道街路南十號院內樓上 ▲宋亞知卦舘電話二〇七七番

調味精粉 **味の素**（味之素）

S—6(B)

民生部立案 私立哈爾濱松島日語學院

一，教育宗旨　以養成國家有用之人才爲宗旨
二，入學資格　一年生須國民優級學校畢業或具有同等學力者；二年生須在國民高等修業一年或具有同等學力者
三，班級名額　第一學年（已設班，招插班生，若干名；新設班二班，各班共一百名）；第二學年，招插班生若干名
四，銓選方針　經學歷檢查口試合格者即准入學
五，報名日期　自康德七年七月一日起
六，開學日期　康德七年八月一日
七，修業期限　二年畢業
八，校址宿舍　哈爾濱道外中十一道街
備有簡章附郵票二分函索即寄

每逢夏令時疫猖獗生死關頭瀉泄痢疾祇有凱輯氏藥廠出品專治腹痛泄瀉痢疾等名品（泄痢康復）此藥功効之偉大有人不可思議之神妙眞是（泄痢康復）神藥二粒起死回生村鄉僻壤都應常備此藥以救一時之需特將病原主治歌述於下

泄瀉赤痢勢堪危
汚區厠所逞淫威
到處蚊蠅作媒介
飲食不潔禍難推
弱者喪生康轉弱
蔓延毒菌染着誰
患者本當求速治
安全預防免遺危

主治

瀉泄・瀑瀉腹痛・痢疾・赤痢・白痢・急痢・寒火痢・疫性痢・烟後痢・及一切久醫不効重程痢疾泄瀉可作試服一次即能起死回生

●服法另有詳細說明

●價目每瓶國幣六角

總發行濱江省正陽五道街　泰華西藥商行

分銷處道外正陽街西頭路北五洲日夜大藥房

▲本埠各大中西藥店以及各省各縣藥房均有出售

國產花露。首推雙妹。牌子最老。貨色最好。芬芳馥郁。鮮穢醒腦。浴時數滴。衛生清潔。家庭之中。不可不備。

廣生行有限公司出品

本行於香港上海廣東三處均自設大規模之製造廠出品暢銷各種三十餘年全國各省均設有支行各商埠市鎮廣洋貨店均有發售

哈爾濱代理處　益發合　東發合　永和益　同興大　東和利　世一堂　恒順公　永昌盛　信衛商店　福綸商店　同發隆　公和利　福豐號　恒順昌　洪盛隆　廣順盛

總發行所　營口　奉天　廣生行啓

哈爾濱區法院指定不動產管理人・鑑定人
滿洲房產株式會社指定不動產管理人
奉天商工銀行指定不動產管理人
金城銀行哈爾濱分行指定不動產管理人

營業種類
不動產之信託
管理不動產買賣之介紹
辦理不動產買賣手續
不動產之鑑定
房租担保放款

電話　滿方……七二九三　俄方……七二九四　經理席……二二三六

哈爾濱不動產信託株式會社
哈爾濱道裡斜紋街四七號（中國十六道街拐角）
傅家甸出張所正陽九道街路北　電話三六二九
常務董事　松田順三
滿方董事　張廷閣
出張所：海拉爾市北大街四一號　李國鈞　電話六七〇號

醫林介紹

松天醫社　專治花柳病科　地址道外中十一道街路南國民學校斜對過

專門耳鼻喉科　醫士達大森　道裡外國四道街二十五號松浦洋行樓上　診察時間　每日午前九時至十一時　午後四時至六時　星期日休診

醫士壽爾泰斯　石頭道街九十五號二層樓　電話三一三五　內外科及婦科　接診時間　上午九時至十時半

女醫士石寬夫司嘩　牙　地址十四道街三十三號郵局隔壁電話三九二一　專門婦科產科內科　接診時間午後三時至五時　大安街至十五號

醫師法依尼司基　專門內科　診查詳細　特聘醫師　爲患者便利　主治（一）心臟病（二）肺病　神經病　胃腸病　診時　上午九時至十二時　下午五時至七時　道裡中國九道街平一號樓上二戶　電話三九三六

德國專門眼科　醫學博士格利德恩耳　斜紋二道街即大同廣場十七號信託第一樓上一階　診察時間　上午十一點至一點　下午三點至四點　聘有滿人接洽

皮膚科花柳科小外科　凡吾醫院　道裡中國頭道街二十一號　診療時間　上午自十點至十一點　下午自三點至六點　星期日只限上午　院長南滿醫學士劉德新（凡吾）　電話四二四一號

德國醫學博士　老也月　專治內科各種病症　接診時間上午十時至十一時　下午四時至六時　星期日停診　聘有滿人翻譯　住址道裡外國七道街十四號房三層樓上

增平內科醫院　診時每日上午十至一　下午三至六　星期日只限午前　院長南滿醫學士　馬英藻

鳳石內科醫院　南滿醫學士劉鐵城　道裡中國頭道街二十一號　專門內科　診療時間每日午前九時至十一時　午後四時至七時　星期日只限午前　電話二二五八

花柳病專科　（專治花柳病）

醫師　嵐國五斯及　專門耳鼻喉科及外科　道裡外國六道街八號房第三戶　電話三三八八　接診時間上午十時至十一時　午後四時至六時

明明眼科醫院　哈爾濱道裡中國頭道街　醫學博士石增榮　電話七五一〇　接診時間　午前十至一點　午後五至七點　住院有各等病房　疾病問答（須附足信資）

鏡波小兒科醫院　南滿醫學士吳翰藻　道裡中國頭道街十三號　診療時間　上午九時至下午一時　下午五時至七時　星期日只限上午

田沛恩　痔漏專科　午前十一時開診午後六時止　患者親臨爲治　地址（一）哈爾濱道外正陽街（一）路南門牌十九號院內二十二號

德國醫學博士　羅森大理　專門小兒科內科　道裡外國四道街三號七戶　門診　上午十一時至十二時　下午四時至六時　電話六九五七號

醫士林德爾　專門產科及婦科各症　道裡十四道街五十三號郵局隔壁電話三六〇四　接診時間　自八時半至十時　午後四時至六時

醫士愛有什爾　專治內科各種　道裡外國七道街十五號　接診時間　十一時至十二時　五時至七時　電話三七七五

德國醫學博士　土特爾恩　專門眼科　接診時間肆時至陸時半　午前另行約定　道裡斜紋街壹〇〇

醫士牙倍爾基　專治內科皮膚花柳科　午前八點至十點　午後六點至八點　哈爾濱道裡面包街外國四十三號

治鑲牙之處　牙醫

齒科醫師劉鳳書　道裡斜紋街門牌拾伍號即中央大街南拐角　接診時間　上午拾時至壹時　下午肆時至陸時　星期日休診　借用電話肆叁叁柒番

專門牙科醫師　列、阿、柴木　曾在亞陸格斯及愛魯佰任醫師十六年　道裡馬街十五號房　接診時間上午九至一　下午三至七　星期日十至一

牙醫及鑲牙專家　亞陸哥斯及愛魯亞　現已返哈　照常接診　接診時間　每日午前九時至一時　午後三時至六時　星期日及過節日午前十時至十二時　道裏外國三道街七號中央大街拐角院內　電話四八零一

東省齒科醫院　日本大學齒科醫學士黃東倘　治牙拔牙　口腔手術　牙疔牙瘡　補牙　鑲牙　時間上午九時至下午四時　道裡外國八道街拐角　星期日停診

牙醫十餘年　馬子果倭依　道裏中國四道街十一號　自午前九時至十二時　午後自二時至六時

日本齒科醫學士　劉東亮　治牙，鑲牙，拔牙　鑲不補巧定價公道　東萊牙齒專門

勿失謀生良機

哈爾濱聯友自動車學社招生

本社爲應社會之需要及一般青年謀得永久之生存技術起見特聘富有經驗教授數人負責教練造就專門司機人材使取得司機免許爲目的

一，本社學科分本科，研究科，修理科，計三科
一，入學資格凡年齡滿十八歲以上受過初級教育身體健强者隨時均可報名入學
一，本社備有汽車數台試驗機械多種並設有汽車修理工廠使學生隨時參觀實習以期深造且學費低廉
一，本社備有清潔宿舍以供遠來學生住宿費用從廉
簡章函索即寄（附回件郵票）
社址哈爾濱市道裡斜紋三堂街十號

劉氏樂仙膏

主治婦女　赤白帶下　子宮寒冷　經血不調　痛經等症

劉氏樂仙膏

養血保坤丸

主治婦女調經和血去瘀積去瘀寒去濕血俱病除淨必能得子無受苦腦請服試之言之不謬
定價每料三元

●專治咳嗽「劉氏金丹」
●主治　勞傷咳嗽喘　肺病　喉嚨　氣喘

哈爾濱道外十四道街　老福春堂總售處

金剛藥片

▲主治男子虛弱先天不足腎虧精損老年精衰小便夜頻精神疲倦耳作蟬鳴腰腿疼痛等症

◉定價國幣　大盒五十片二元半打十元　小盒二十片一元半打五元

外埠各大藥房皆有經售倘無處購買將款匯寄哈爾濱本藥店無悞原班回寄郵票代價均可

哈爾濱道外正陽十四道街　老福春堂

鷗宿摩透兒

本藥局處治之鷗宿摩透兒專治各種皮膚及脚氣狐臭（即汗臭）又能美容嫩肌驅除汗斑等病凡經用過無不立見奇效請購敷之方知言之不謬也

中央大藥房　哈爾濱石頭道壹〇玖水道街拐角　電話貳玖伍貳

婦科 下治藥理經球

無服藥之苦有立杆見影之効

得病對症・求醫服藥・治療決無効・身心不安・病良方・不用服藥・能起沉疴。

…………

婦女理經丸　並付十粒，每盒一百八十粒，國幣一元六角，此藥專調經種子，婦科要藥，乃坤界中保身要品，不可一日不備也

外埠函購郵費二角，款到即寄

總批發處　天津黃韓路國氏製藥所出品

哈爾濱獨家經售道外桃花巷中間　國氏藥房

文藝選應徵作品
妲己復活（續）
擁雲

忽然，大惡魔王用手，在那具軀體上一撫，所有的衣服竟如秋天的落葉一般，倏然間便都脫落下來了。而一顆瑩潔的玉體，便畢現於眼前。妲己立時一陣羞惡之情，使得她再也忍耐不住了，但她不敢再向前看，祇銳聲叱道：「魔鬼！你……」然而畢竟怒氣梗住喉嚨，下邊的話說不出來了。「哼——唄！」大惡魔王像是頗受一驚，但立刻他又沉靜了，臉上顯出頗不耐煩的神色，命令那幾個魔女道：「快，把她拉下去，暫且壓在震天鐘裡！」接着他又喃喃地自語道：「不懂事的孩子！」幾個魔女立刻都責怨妲己起來，一面却拉着她向外走。妲己憤怒得幾乎要哭起來，但在這些妖魔之間，她已經是一點兒能力都沒有了。她只得隨着她們出來。

舊社會的遺物
奴僕的通病
古今義僕殊不多見

奴僕的一般通病，有幾個能逃出這範圍的。（一）漂亮點的小聽差，以博得老爺姨太太小姐們的寵愛，找找意外的甜頭。（二）賣格一老，把主人的脾氣都摸着了，就可以倚老賣老，為所欲為。（三）生成的勢力眼，看見坐汽車的客人來了，是趨奉唯謹；要是不相干的人，他端起那副架子，板着面孔，真比看守鄷都城的小鬼，還要利害。他就能給你不為通報。（四）主人要是窮了，再欠他一點債，或是工錢，那就更好了，他可以把持你的財政，吃你一輩子，無所而不用其要挾。（五）買東西得賺錢，舖家上門來講買賣，先得講好給他的底子錢，然後，才能做成這筆生意。（六）實行三偷主義，偷嘴，偷東西，偷懶。（七）和同夥的串同一氣，瞞上不瞞下的來欺騙主人。（八）吃飽了飯，長日無事，便和老媽子丫頭勾搭勾搭。主人不問還好，要是一干涉，說不定就得演出一齣兇殺案，鬧的，更是吃喝嫖賭抽，無所不為。（九）一面吃着主人，一面賺着主人，還要一面罵着主人。（十）勾引着少爺在外面幹壞事，好從中取利。（十一）主人寬厚了，是肆無忌憚；主人嚴厲了，是背地怨恨。（十二）仗着主人的勢力來欺人，在外面惹事生非。

△阿福▽

聽差本是聽主人差遣的男僕，但，如果主人景況不佳，聽差會不聽差遣，頓時氣燄萬丈。最怕主人欠聽差工資，一時不把前賬清償，一時不能辭退他，主人支使他，他死氣也不出，愛理不理的樣子，有時乾脆不照你的話去做，他有他的道理。主人如是窮的無法生活，當當都不能讓聽差的去，不是他不管，便是拿出馬馬虎虎的將東西典當，或是預先扣幾圓錢欠薪。他化了，主人有甚麼法子？主人如果想賣房子，聽差最願意出頭去辦，勾結牽手，三下五除二，好歹賣掉，蒙蔽着主人，他連領欠薪再加佣金，可以弄幾百圓到手，呼嘯而去焉。古今也有不少義僕，但千人中不得其一，多半都是『事敗奴欺主』，謂余不信，等你家道中落時候，可以體驗一番。時代是『事敗奴欺主』的時代，有甚麼法子。

△王慽▽

自古以來，稗官野史之中，對於好的家人，狠造了些榜樣。以舊戲而論，莫成，張恩，都替主人死，曹福保小姐逃難，薛保支持門戶，馬義滾釘板救主，例之非常之多，數不勝數。這用意極好，是可為後人効法。但是，可惜前人的心血，白用了，聽差們誰願幹那個傻事去呢？水滸傳中的李固，那也是聽差，結果把盧俊義弄得家敗人亡。吾觀聽差多矣。

隨筆（續）
××××××××××××
黎審

或是咬到門口，而門還開着的時候，牠們也並不衝到一起撕打起來，而竟是像沒看見這窟窿或門似的越過去；最認真的，也不過是兩方都停在那裏，多咬一會牙，哼哼兩聲而已。如果有人故意使牠們之一個，出來或進去，到一塊去咬，則牠們反會踟躕不前，或竟因此而自找下臺，連咬叫都停止了。由這穩健的態度看來，就可以看出牠的涵養功夫之深，在不疼不癢的情形下，不妨做做局面，到非此不可的時候，是決不輕舉妄動的。

被人豢養着的狗，有時是鎖在一條晒衣服的鐵條上，在一定地域內，可以自由移動的。但這一鎖，就給牠平添了不少神氣，好像帶上一個無敵的標章，又好像是注射了一針興奮劑，不怕是怎樣無能為的狗，一經鎖在鐵條上，也就大有作為了，立刻兒猛起來，對着板障外走路的人，施其威嚴，跳上跳下，拚命的向人狂吠；就像要把那鐵條掙斷了似的，弄得鎖鍊子嘩啦嘩啦的亂響。不知道底細的人，也許就沉不住氣，而緊走過去；但一般常來常往的人，却只對牠笑笑。而不管是障外的人，怎樣對牠發笑，牠也是貫徹始終的向你示威，一直咬到看不見你的影子為止。（未完）

長篇小說
似有緣〔七一七〕
責賢著　禁轉載

第一回　只因愛恨惱離愁　似有緣憐悴嘆無緣

凡是人當病苦的時候，思想本極消極，再加上玉琍過去遭際的種種可泣可悲的經歷，那她那能不哀痛呢？可是越是這樣，她的神經也越激奮，影響所及於病久的身體，也就更加增了病勢，於是整個長夜，她又在失眠中度過了。翌日午前，玉琍精神稍為安靜一些了，所以還睡了兩個小時多，但一到午後，便又發熱，咳嗽，吐血，昏迷，比之昨日，尤為沉重了。最使她懷疑的是：這一日楚庸竟未如約而至，因此她又發生了哀怨之感，以為楚庸對她的情意，已和從前不同了，不然，在她病得如此嚴重的時間，怎竟漠不關心，不來守候着呢？他又不是不知道這樣的病情！然而她却不知道，楚庸現在已經被他父親用一種巧妙的方法，拘絆在家裡，不得出來了。原來昨天楚庸從家裏出來之後，楚時雄便為了一件關係楚庸結婚的事情，要和他商量，偏是派人找了好幾次，他都不在家，後來詳細一查問，才知道他是帶了兩三個人，坐着車去了。因為楚庸近一年來外出，都是不常帶聽差的和坐家裡的汽車，所以楚時雄當時竟很注意，決定詳細考察他這一次的行徑。楚庸却不知道，所以在他回到家裡之後，楚時雄就派人將跟隨

舊東北名人軼事〔七〇一〕

本文有著作權，嚴禁轉載，壹俟刊佈完竣，即以滿日兩國文字鐫版出書，發行問世，以公同好，無論何人，不得翻印鈔襲，侵犯本著作版權，特此謹啓。

至意。倘如不自振奮，仍前敷衍從事，罔知惕勵。致匪衆日形猖獗，蹂躪地面。養癰貽禍，危及民生。則本總督執法以繩，嚴加懲戒，決不稍行寬貸，致遺人以口實，而使軍民交困，地方糜亂也。仰即恪遵命令，奮勉圖功，慎勿玩忽將事，自貽伊戚為要。切切此令。

因自這件嚴飭各路巡防的命令，頒發之後。所有各路，負責剿匪的巡防官兵將領等。遂均認為：上峯大發雷霆，不容漠視。勢非力圖獲勝，掃除兇殘。將功補過，而贖前愆。決難免却罰辦，而遭懲戒。因即相互聯絡，通達聲氣，晝夜研求，如何進軍包剿，及設伏堵防。並左攻右襲，聲東擊西，種種出奇制勝，別樹宏勛的，完全妙計。冀以免除責難，而樹偉功。並將功補過，贖取前愆焉。結果，果然；有志者事竟成！於甫到半月期間，軍署方面：真個雪片飛來，捷電頻聞。聲明該兩路巡防，進軍剿匪，大獲全勝。並活閻王劉保全，全體匪衆，業已四散逃散，遠避他方，不知去向。同時，所有逃遁，鄭家屯，四平街，一帶民衆。均已謳歌樂業，重慶康復，而無昔日，極端侵擾，不得安居之勢。當官軍，剿匪獲捷，電訊頻傳，及四民樂業，咸慶康復之時季。正是活閻王，劉保全率領殘匪，逃竄遠地。儼同喪家之犬，漏網之魚。不知休止之際。岌岌奔逃各路巡防，均在彰武法庫，錦州迤北，步哨堵防，不使匪來，稍有餘暇之時。得以隱匿各地王，苟且偷安。因而活閻王，迫於四週空氣之緊張，無路可奔。祇有繞道，錦州迤北，奔赴新民縣一帶，可以安身。因此，遂即趁着暮色昏黃，天氣不甚清朗之夜。自己派遣砲頭二名，在前引路，逕往新民縣界，二溝街一帶地方，逃竄而去。事有湊巧，當活閻王率衆奔逃，正在進行之夜。不期該

聆受父訓之張學良復在帥府跨院與單副官長愛妾圖釋

鷓鴣天
春日獨遊寧安西閣

春山一色野花開。古寺徑荒碧侵苔。青衫紅袖憩徘徊。訪得山僧攜酒來。江波水暖鷗鷺回。柳蔭十里亭連樹。遊遠目，暢幽懷。莫云孤客無伴侶。

好女兒
晚遊江岸見搗衣女

曙色壓長江。波照晚來粧；兩岸砰聲急。相應搗衣忙。水浴雪肌光。天生玉骨耐寒涼！顧人一笑，輕穩羅袜，戲逐驚鴦。

市署立案 健生簿記學塾 招生廣告
校址哈爾濱道外正陽四道街拐角樓上
第四十班 定於八月二十日開課
男女兼收年齡不限
時間 午前五時至七時 午後七時至九時
教授課程簡舉列左
銀行簿記 如活期定期存款項特別存放款項倉庫抵押各種蓄儲債券決算各表應有盡有
商業簿記 雜貨期限買賣代理客戶載紙抵押匯兌
公司簿記 生財麻袋糧石股票各帳
工業簿記 油坊火磨以及各工廠帳原料材料成本販賣右列各科均繪圖詳告
本埠巨商 孝華金店曾畢業於他校又來敝校補習 望學簿記者注意幸勿自悞
◎舊帳換新帳 詳為解釋 一切手續以及報告稅捐局各表均繪圖
本校備有簡章無論本外埠函索附郵票四分必寄

市署立案
郁文打字養成所
日滿文續招新生
本所設備完善教授得法每期畢業生多經薦往各縣服務
文字打之優秀人才除原有新式縱橫滿文打字機及標準萬能各種日滿文打字機外近復添購雙手打字機以便學生盡量研究日滿文打字一並進行畢業後一且任職不定能操之裕如也
本所畢業生聲明打字生有本所發給之畢業證書並非本所畢業生優待半費補習日語
「簡章函索即寄」
所址 哈爾濱道裡斜紋街中間經緯街八四五號

夏之食品
特備專門技師精製清涼糕點精選名廠罐頭敬獻紳商名媛以消盛夏
永順隆
哈爾濱道外正陽二道街

雙順成皮鞋店
工精料實價格低廉
道裡中國十二道街路北九號

德國醫學博士 魯賓爽
專治內科及神經並胃腸各症
接診時間九時至十時午後五時至七時星期五時至七時六日午後
地址：道裏商務街外國頭道街五十二號

小兒科專門
正康醫院
院長 醫學士 孫正廉
診察時間 午前九時至十二時 午後二時至六時
道外許公路八十八號 電話四三五九

獨家代理店
法商 世昌洋行 炮隊街八十八號

淋濁斷根不難 祇須依法吞服
五淋二濁為不可告人之隱疾腫痛淋漓痛苦尤深市上療治淋濁之藥物名目紛雜然能迅速奏效者則甚少其能保證斷根者幾於絕無惟法國彌地藥廠精製之山得爾彌地藥丸初服每小時一丸兩日夜不息即可濁止淋通以後五天每日服四丸保可除根不發務請認明每丸之上印有MIDY為記
全滿各地中西藥房均有出售
山得爾彌地

關心兒童教育者注意
現在報告諸君一個消息就是本埠專寫童話的李一萍君所著之「志英冒險記」現已開始發售凡關心兒童教育諸君速來購買
商務印書館啓

五洲大藥房
晝夜營業
調劑 處方 藥全 零賣 價廉
道外正陽頭道街路北

新華樓 小賣部 西餐部
適合時令特備各種清潔菜品勸君加餐有益衛生
新設西餐部每日午間開售午飯午後晚餐咖啡味美價廉
道裡新城大街 電話賬房 貳玖玖肆 伍捌貳叁

哈爾濱馬迭爾旅館 道裏中央大街一一三號
電報掛號哈爾濱馬迭爾
哈爾濱唯一之大旅館位於繁盛中心地點
房間不帶浴室者每天由兩元至四元
房間帶浴室並梳粧台者每天由五元至十元
每住過一個月者按八扣計算 住過兩星期者按九扣計算 長期住者則抵談面商
飯店咖啡館 備有早餐午餐晚餐價碼低廉如有訂菜及酒類價格亦格外適宜 宴會每人由兩元起碼
旅館附設 電影院 打球場 酒吧 男女理髮

神卦 孟子良 各埠馳名
（哈爾濱道外正陽十五道街口）
卦舖四角上午十點至下午三時止

東京飯店
—西洋大菜館—
特備時令西洋各種菜品午飯晚餐加啡點心味美價廉屋宇清潔涼爽適合有益衛生如蒙光臨不勝歡迎
哈爾濱馬家溝國課街潔淨街拐角

求職業的好基礎
滿洲國汽車與火犁專門傳習所招生
本校為養成汽車與火犁並柴油機專門技能供時代徵求之人材，特與他校不同，着有下列數大優點，[illegible]
壹，將自動車電氣機械，所分部特聘專門人材，分擔教授，[illegible]
貳，因開學特聘[illegible]，紀念之故，[illegible]
叁，肆，[illegible]
伍，[illegible]
學費壹切從廉，[illegible]
男女兼收，文者可即可，[illegible]
校址：哈爾濱道外[illegible]街叁壹號 報名時間隨時皆可

合資會社 松茂洋行
室內裝飾用品 棕製腳擦
各樣油漆布 鐵製腳擦
家俱用布 自起窗簾
棕製地毯 各種煤爐子
諸樣雜貨 批發零售
哈爾濱道裏石頭道街壹〇柒號
電話叁壹捌貳番

—新開幕的—
松江春飯店
屋宇寬敞 裝璜美麗
宴會佳賓 舉行婚禮
是最適合時式的
道外正陽十四道街路南
電話八三三九號

戈林的新官銜 大德意志總元帥

(續) 凌霄漢閣

大帥

「大帥」原是前清的督撫的稱號，亦非正式官稱，因本兼兵部堂官銜，道咸間洪楊軍起，省權益張，動輒節制提鎮及各路兵隊，若與斯道等同稱「大人」不足以示尊貴，羣下遂上以「大帥」之特稱，直至清末，相沿成習慣，民國以後之督軍等亦稱「大帥」蓋由於此，只是高級的通稱，非爲一人而設。然在民十五以後，「吳大帥」三字特別響亮，別的帥爺竟不約而同的迴避了，這與「元帥」仍是兩般風味。

上將軍

「上將軍」之名詞創於袁總統，設立將軍府，置上將軍，將軍，參軍等各級，上將軍及將軍各冠以某威某武之字樣，如馮國璋張勳段祺瑞皆立授宣武上將軍，定武上將軍，建威上將軍。其後徐總統任內段已卸國務總理及陸軍總長，値直皖戰爭起，乃自以「上將軍」資格出而督師，於是「上將軍」有翹然特出之勢。張作霖於民十四五間，已爲鎮威上將軍，旋即隱去「鎭威」二字，單稱「上將軍」，遠師古代之禿頭無字「大將軍」近仿老段之特殊的「上將軍」，自有用意。外人無從細辨，只就聲勢而號之以不能轉譯爲「元帥」一也。

此「上將軍」仿自大將軍，「大將軍」在漢代最崇，位加三公，眞是一人之下，萬人之上的脚色，推至三國時代，又有「上將軍」出現，東吳以陸遜功大，「大將軍」不足以示尊榮，加爲「上大將軍」僭太子鎭武昌，此則頗有「元帥」之上加「總」字爲「總元帥」意思。而在高級官位上特別加高，或加「太」或加「上」或加「總」，可云古今東西「不約而同」。但是以上所舉的許多例子，只供參考，皆不能與今之大德意志總元帥相適合。因爲無論如何加大加高，不能算事「國帥」，而堪當「國帥」的。大元帥，又是總統。所以必須「一國元首」之外，還有「一國元帥」，才能與戈林衆提并論。

天下兵馬大元帥

南宋之「天下兵馬大元帥」其庶幾乎？「天下」即「全國」，大宋朝大元帥之下有許多元帥，德意志「總元帥」之下亦有許多元帥，以此例彼，其庶幾乎？（完）

楊乃武與小白菜 清代四大奇案之一

巴拉斯影院准於十六日演映

明星公司最新傑作，張石川先生導演，由袁紹梅，徐風，白燕，白雪，尤光照，傳威廉全體大明星總動員合演之，全部有聲片『楊乃武與小白菜』，故事是清代四大奇案之一，本事概略如次；

楊家街市廛鱗比，半爲巨宦楊榮貴之產。有葛祖耀者租一椽屋設豆腐肆。葛貌不揚惟其妻畢氏美而艷，人稱豆腐西施，並有小白菜之名。楊氏屋與葛家肆適相對。楊子乃武，年少倜儻，常爲畢所仰慕。乃武亦驚畢氏艷，而頗厭已妻。于是靈犀兩點，已相逗引于不自覺之間。一日，楊奉命往取租，値畢氏無以應，楊憐之，解私囊以助，畢氏感之，遂益相愛好。乃武旣歸，常臨窗窺畢，爲妻所見，訴於母。楊母恐其子之以此而曠學也，立命乃武赴蘇攻讀。乃武不能違慈命，乃潛與畢氏泣別而行。舟經一處，乃武登岸閒游，見有實解者獻藝雪地，駐而觀之，忽爲一宵小所乘，竊其金。楊覺，追之，不敵，仆於雪中。楊僕登岸尋訪，至河畔見乃武遺履，以爲小主人已失足溺死，未逸詳察，遂返家報楊。楊痛子心切，獲病而亡。此時有鄭仁賚者，爲縣令子，專事游蕩。偶見畢氏而好之，遂謀諸其隣杜大娘，動以利。大娘爲成衣匠杜阿福之妻，好利之虔婆也。既得鄭金，允爲設法，以成美事。乃武幸爲漁父江阿毛所救得未死，投柳氏攻讀，寫書報家。家人驚喜交集迎歸。一日，逢里中盛會，楊家街游人甚衆。乃武遂往畢氏處，重叙舊情。正相歡洽，詎鄭仁賚忽來，作態向畢，肆無顧忌。乃武怒斥之，鄭不服，相爭。時葛氏夫祖耀歸。聞室內喧爭，入室執鄭不放。乃武乃乘隙逸去。惟巳爲祖耀小弟祖德所見。鄭仁賚旣爲祖耀所執。力鬥不能脫，遂以足蹴之，祖耀受傷而仆。仁賚旣肇禍，越窗遁去。時鄰杜阿福方開跳，實見之審。其後乃武赴省會試，獲中高魁，衣錦歸鄉，大張筵宴，隣里鄉黨，無不欣羨。內閣大學士夏同善，亦嘉其才，聘爲西席。楊夏固有姻誼，遂允之。東裝而往。祖耀雖受傷延醫診治，向無大危。然仁賚銜之，欲死祖耀，而復思嫁禍于楊。乃至楊家街安仁堂藥肆購毒砒少許，潛投藥內，于是祖耀斃。其弟祖德，以爲嫂與楊乃武有私。故置其兄于死也，遂投狀官中，控楊與嫂。縣令籤召楊歸，而錮收置之罪。楊不服，控交府。府尹亦不察，未能平反也。楊姊菊貞，爲大學士夏同善姪婦。聞乃弟囚耗，急求援于翁。夏以奏聞帝。帝命大吏詳檢，詎鞫訊再三，終不白。乃判死處刑。刑期有日矣，楊畢就刑之前，忽有少年投轅爲楊畢呼冤，官詑而質之。少年，以實告，並出示謀斃葛祖耀者之鐵證，少年者安仁堂藥肆之學徒毛金當，蓋當鄭仁賚獲毒砒時，曾面商于店主錢木齋請故書楊乃武名以陷之也，而毛亦在側，悉聞其謀。是案遂至大白焉。

滿洲史地古蹟誌

(續) 白鶴

以上均爲明清兩代之遺蹟也。

十三 興城東之三堡址

××××××

「中安堡」在「興城縣」東三十里，城之周長二里許，基部依然存在「高麗坂堡」在「興城縣」之東方三里，城之周長，約一里餘，基本部依存，「羊腸河堡」在「興城縣」之東方十餘里，城長二里許，基部依然完整

依以上所紀述之三堡址，依平原者，依山坂者，依河流者，各自不同，然基部之殘毀狀況，大致相若，此可反徵其年代無上下殊也

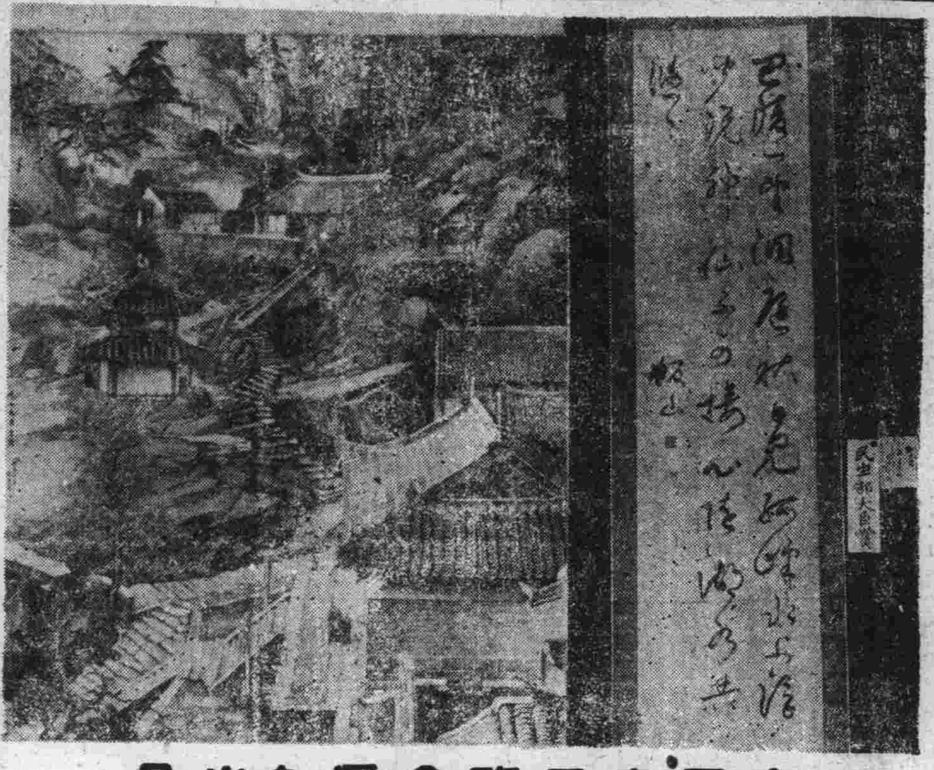

京國畫展覽會優良出品

寫眞：右：榮護民生部大臣賞之松川仙太郎宇畫

左：東洋畫「千山龍泉寺圖，張紫楓作，特選。」

老伶工沈毓珊 秘傳牛車陣劇本

(續)

一，全劇角色：

1.項羽「武生工」。2.韓信「武生工」。3.張良「武生工」。4.季布「武生工」。5.蒲將軍「武花工」。6.楚使又報子又旗夫「由底包一人趕扮」。7.龍套兩堂八人。

二，提綱「例下」：

1.行轅，回龍，項羽，楚使。2.下詔，回龍，張良。3.座帳，回龍，韓信，張良，報子。4.會陣項羽元人，韓信元人，報子。5 渡河，韓信元人，項羽元人。6.開打，韓信，項羽，龍，季布。7 救駕，回龍，蒲，旗夫。8.開打項羽元人，韓信。9.跑過，回龍，蒲。10。車陣，韓信元人，項羽，蒲，季布。

三，用人表

1.正角，二人。2.配角，一人。3 雜串，一人。4.龍套。兩堂。

四，全詞：第一場霸王上，小帳子，四龍套，引一楚將先上「點降唇」，執掌兵權，威風八面，甲百萬，掃蕩狼烟。重整。錦江山。「定場詩」堂堂丈夫立帝基，寨劍來學萬人敵，上陣全憑烏錐馬。掃滅諸侯展雄威。「白」孤西楚霸王，項羽，睢水一戰，殺得漢兵。屍橫遍野，血流成渠。那漢王劉邦，逃奔滎陽。孤家差人前往漢營，順說王陵歸降，爲何不見到來「使者上白」參見大王。「羽白」回來了。「使白」回來了。「羽」順說王陵怎麼樣了？「使白」王陵未見母書，不肯來降。韓信却有思楚之意，現有密表問候大王。「羽白」呈上來，下面歇息去罷！ 未完

夏天要多喝水 多喝熱茶也好

—香一

夏天出汗多，出汗的作用是在散放體內的熱量，但是人體內的水分是不可太少的，汗出多了，體內水分當然缺乏，所以平均夏天一定要較冬天多喝水，來補助體內的水分。同樣的水，何不找滋養更豐富的喝呢？例如中藥店賣的六一散，益元散，泡出水來，其中含有滑石甘草硃砂，都是清暑涼劑。夏天喝熱茶也不壞，第一茶中含維他命。第二喝熱茶下去，更容易幫助發散體熱。許多人以爲夏天應該喝冷汽水，這又是無科學根據的意見，須知夏天的生理，不一定須要糖質，汽水中多糖，喝下去是更增加體熱的。

應徵論文 國兵法實施與吾人之覺悟

一等一名 王世英 (續)

因爲國兵有上述諸種使命，與權利，所以得選入營，實爲難得之機，豈特不容規避，直是求中甚難的，因爲選兵時要考慮的，一，體格的健康 二，優秀的教養 三，足以維持生活之家庭。這種出爲國家之干城，入爲鄉里之中堅，正爲男兒得意與人生快志之事，唯爲掌祈兵役，膺選，孔子曰「見義不爲無勇也」孟子曰「志士不忘在溝壑，勇士不忘喪其元」曾子曰「戰陣無勇無孝也」若再畏縮不前，便眞是辱沒祖先而虧損男性的奇恥大辱了。

三，從建國理想以觀國兵法

1.東亞情勢

面積狹小的歐洲，自十七世紀以來以科學實力的背景，去解決他們過密的人口與不足的物資，最初向外攫取殖民地，開始分割了新大陸接着侵略慾旺盛的趨勢，非洲，亞洲，澳洲，相繼的陷於歐洲白人割裂之下，於是舉世的有色民族，在他們的政治力下奴役，在他們的經濟力下剝削，他們傲然的漠視有色民族，好似我們從祖先便遺給一種卑賤的奴隸， 未完

(秋之市)

一九四〇年

德國萊布齊克 最大之世界市場

貨樣及建築大展覽(無技術部)

乃選購貨物機器之處 同時亦爲展覽及銷售各種出品之所

市場自本年八月二十五日開幕至同月二十九日閉幕

詳細情形請道裡中國十四道街三九號 萊布齊克市場名譽代理處 阿特列爾接洽

或直接通信 Leipziger Messamt (Leipzig)·Deutschland

亞利亞 攝影場

本場設有攝影快像部 畫像製版部

特聘名畫家盛喚秋君專門擔當墨畫及電影院營業廣告版

哈爾濱道裏新城東八道街

希珍外科醫院

院址 哈爾濱道裡水道街七九(公園南門外路西) 電車公和利前下車東行

診療時間 午前九時至十二時午後四時至七時星期日午前照常診療

備有愛克司光太陽燈各等病室住院隨意

院長南滿醫學士 鄭實琛(希珍)

濱江飯店

新聘廚師 藝術精良 川蘇菜品 獨具專長

味美價廉 招待週詳 結婚讌會 禮堂寬敞

隨意小酌 便利非常 時値夏令 潔淨涼爽

歡迎顧客 請來試嘗

地址道裡水道街 電話 樓上捌柒叁伍 樓下陸伍壹〇

北滿自動車學社 招生

本學社開募爲日無幾但報名人數大有可觀此不外社內之壹切設備完善及敎法精良之關係第壹期學生業已畢業現正開始招收第貳期學生吾輩青年願得終身技能者盍速報名

備有詳細簡章函索即寄(附回郵費)

社址：哈爾濱市道外許公路壹陸號 借用電話陸柒叁肆番

紙類直輸出入商 合資會社 萩原商店

哈爾濱市石頭道街一二七 代表電話番號二三一五

支店 奉天 哈爾濱 佳木斯 海拉爾 牡丹江

民生部立案 私立 哈爾濱大陸日語學院

康德柒年度第貳期新生募集

壹。募集名額，第壹學年插班生若干名，第貳學年插班生若干名

貳。報名日期，康德柒年柒月貳拾日爲止

叁。試驗日期，柒月貳拾伍日

肆。報名處，哈爾濱道裡中國柒道街貳〇

(爲便利外埠學生備有宿膳入學手續詳載簡章函索即寄須附郵票貳份)

同茂東製材分工場 遷移廣告

本製材場前坐落在八區南板廠現依都市計畫遷於陽區通達街及安陽街拐角新築工場一切設備不日將要告竣臨時有事祈向 道外東江堤外 本工場 道裡十二道街 帳房 電話 八六四 四二九 洽是荷特此聲明

公認 哈爾濱汽車學社

第十八期新班招生

本社爲保持已往考試全省三分之一成績並謀各生具有駕駛大汽車經驗計特又新添載重車及小車極力充實演習

注意 一每月中旬爲逐日所收新生特開新班 一載重大汽車與小汽車每日並行演習

一，學科分 本科 研究科 受驗科

一，凡在小學畢業年齡十八歲以上即可隨時報名

一，實驗室列有削視機實驗車及各種零件

一，宿舍寬敞清潔收費低廉簡章函索(附回件郵票)即寄

社址：哈市道外許公路十七號南極街電車站旁 電話二八二四番

春去夏來 氣候開熱

本店已逐着季節的變遷擺列一新備有男女一切避暑的衣料及各式流行草帽小孩夏季必需品並承製男女西服風衣均爲時代中最新出品希賜顧之

哈爾濱新城大街 **同發隆百貨店**

本店代賣裕民彩票 電話 伍柒壹壹 貳叁捌伍 叁〇玖壹 番

火患可畏

—耐火漆— 足弭火災

經售處 瑞華號 道裡新城大街一一八 (電話伍捌玖〇)

北滿耐火漆製造工廠出品 電話五〇四〇

主婦須知

保健兒童三大要點，飲食，便溺，睡眠，

妳如果要打算自己的家庭健康，妳就應該使妳的小寶々們都要健壯起來，因爲得着了健康才能獲得所謂家庭的快活，幸福，定然沒有愁苦，難過，而後完成了一個健康的家庭。

但是，怎樣可以使妳的小寶々健康呢？這個問題，是必須要追求的，所以一般主婦們很不願及這一點，結果倒使家庭的孩童們，連哭帶鬧，不是有病，就是不健康，當母親的急的愁眉不展，得不着良好的對策，還就是事先沒有注意力，事後也就沒有辦法了。

現在發明出來一種對於孩童保育和撫養，良好的捷徑，就如下面幾項，以備當母親的時常加以參考。

飲食

嬰兒說離了母胎，飢餓都由母親供給，孩童飢食喝飲，當母親的必加以實心實意的去看護，所以社會上一般主婦們，不顧及自己的孩童，結果孩子得着自由，母親施之放任，便方容易錯誤孩童的身體，因爲孩童在這時期，身體的一切發育，都很柔弱，尤其是孩童的身體內部的胃腸組織，更沒有十分的堅固，所以就不能不顧及到孩童的飲食，同時也就不能不與營養上而着想，就是博得大衆所愛用的「若素」。

若素是有大量的榮養成分，含有多種的食慾素，對於食物方面有着潤腸性，使孩童的飲食上能夠增進，自然孩童飲食旺盛，身體健康了。

便溺

孩童離不了喫喝，食可以充饑，飲能夠調養所以體內才有新陳代謝，使體內逐漸有着消化的能力，所以才必須要便溺，往々的孩童容易得着的便綠和便秘，這種病說起來是很危險的，對於此症的治療，不能不去選擇適當的方法，當見着當母親的對孩童的便秘，僅知用些瀉藥，考察這種藥，乃不過是一時的通便罷了，頂好是用潤腸性的藥，最有補益的，那就請服用若素吧！

若素含有最寶貴的酵素黑菌菲，有着消化能力加强於胃腸，使食物在胃腸裡，有蠕動的能力，逐漸的便溺，也就能恢復常態，而後硬便變成軟便，由着軟便而歸於正常，便溺自如身體健康起來了。

睡眠

孩童必須多加睡眠，使身體完全得着充分的休養，所以當母親的對於孩童的睡眠，也準十分去監視，但有些孩童們在睡覺的時候，忽然間就叫喊或哭涕，神經，精神，隨時都有重大的影響，你要問他的話，他又連哭喊，說是在夢裏不是見着恐驚的事，就是夢見奇獸猛虎的追逐，這種現象，可以說是腦力的疲乏，和神經的不安，同時還有是貧血的症狀還種毛病，當母親的必須要加以調治，最好的方法，去買若素吃。

「若素」是有直接補助孩童的血液不足，還有加强旺盛腦力，驚恐的事實，與恐怖的夢，自然也就自癒，當然孩童的睡眠也就充足。

服用「若素」 諸位公鑒 諸君服用「若素」其後效果如何，請勿以客氣語句，直言將服後狀態及殺菌作用，是否於病症有效，其功效能力如何並將玉照一同寄下，無任歡迎

長篇漫畫 活寶貝 甜蜜的吻

藥價

錠劑	七日量	五角
	二十五日量	一圓六角
	八十三日量	五元
粉末	三十日量	一圓六角
	九十日量	四元五角

總發售處 奉天市信濃町十七號 若素製藥株式會社

食後胸內痞塞 嘔酸 噯氣 空腹時胃痛……胃酸過多症狀

凡有前述症狀之人、應及早服諾餌妙散片治療、否則胃內潰瘍、有形成胃潰瘍之危險。

諾餌妙散片在胃內能掩蔽胃潰瘍之全面、以隔絕胃液刺戟而保護患部、同時又能殺散胃酸、收斂胃腺、以減低胃內酸度、並抑制胃液之過度分泌、一方面更因有賓薺胃之配合、乃有對症止痛之功、是故對於胃痛及其他所有胃酸過多之不快症狀、尚有根本治療之功。

【主治】胃酸過多 胃痛 胸內痞塞 嘔酸 胃潰瘍 噯氣 健胃 ... 暈船 ...

【價目】大粒 二〇片 一六片 ... 小粒（新出品）...

發賣元 武田長兵衛商店 滿洲武田藥品株式會社 奉天市大和區春日町十五

諾餌妙散片

ノルモザン

德國醫界最有貢獻 名滿全球的淋病聖藥

梅濁尅星

特種 梅濁尅星

透膜殺菌 徹底治療

五淋白濁 一盒斷根

高貴的藥費服藥，難免上當！

傳染淋病的機會很多！

有效的醫師說：服德國梅濁尅星...

淋病的痛苦真難受呵！

炳文診療所

本療診所備有各種注射藥針

花柳科 內外科

○○○○○○

地址道外北六道街（卍字會）對過

炳文診療所 醫師趙炳文

百用百效

心腹藥

心腹病症 多年胃病 百用百效 信者得效

本藥專治 嘔吐酸水 時常打嗝 心腹脹痛 ... 肝氣積聚 ... 開胃健脾 潤腸 ... 凡係氣裏食之百病皆能治之 百用百效

每袋一元半 打五元 代金亦可

總發行 奉天大東門裏奉行胡同 德春堂藥店

天中招生

▲日文華文打字科

一，備有宿膳，隨時入學

一，詳章來校面詢

▲日語科

一，讀本，文法，數學

校址：哈市道外北二道街

汗疱 脚趾濕癢 治療劑

塩野牌 疱膚靈

永年不癒之汗疱患者 尤須一試其効!!

一到夏天 十人有九 苦惱汗疱（即脚趾濕癢） 輕則發癢 心神不快 次則疼痛 令人難堪 甚至全足糜爛 血水交流 步行困難 時發時癒 殆難根治 倘不及時早治 牽犯大腿窩之淋巴腺發腫化膿 卒非開刀臥床不可者 頗不乏人 如斯難治之本症 而治療方面亦比較的多付之於等閑 其適當的治療劑之難得也 醫家咸嘆息而抱爲遺憾者

「疱膚靈」乃屬專治汗疱之聖藥 淡綠色芳香性之液劑也 其組成係以柳楊酸化合体爲主之酒精性溶液 富於滲透性 殺菌力極强 無論如何潛伏深層病竈之頑固的汗疱 如塗布本液劑於患部 確能使之完全根治 且各成分之配合 均爲合理的 以調節其解離與反應故 因之減少其疼痛性 並不汙染衣服

【價目】 一〇cc 二五cc 一〇〇cc 五〇〇cc

製造兼總發售處 大阪市東區道修町三丁目 塩野義商店

奉天大和區協和街五段四十三號 振替口座奉天二七五五番

SP—1